

# แผนพัฒนาท้องถิ่น (พ.ศ.๒๕๖๑ – ๒๕๖๕)



จัดทำโดย

คณะกรรมการพัฒนาองค์การบริหารส่วนตำบลรังงาม

อำเภอเนินสง่า จังหวัดชัยภูมิ



## แผนพัฒนาท้องถิ่น

(พ.ศ.๒๕๖๑ - ๒๕๖๕)

องค์การบริหารส่วนตำบลรางาม



## ประกาศองค์การบริหารส่วนตำบลวังงาม

เรื่อง ประกาศใช้แผนพัฒนาท้องถิ่น (พ.ศ. ๒๕๖๑-๒๕๖๕)

\*\*\*\*\*

ด้วยองค์การบริหารส่วนตำบลวังงาม ได้จัดทำแผนพัฒนาท้องถิ่น (พ.ศ. ๒๕๖๑-๒๕๖๕) เพื่อให้มีความสอดคล้องและเชื่อมโยงกับแผนพัฒนาจังหวัด แผนพัฒนากลุ่มจังหวัด รวมทั้งแผนปฏิบัติราชการประจำจังหวัด และแผนปฏิบัติการประจำกลุ่มจังหวัด เพื่อการบูรณาการแผนงาน โครงการ กิจกรรม และงบประมาณในพื้นที่ได้อย่างมีประสิทธิภาพ ขององค์การบริหารส่วนตำบลวังงาม และสภาองค์การบริหารส่วนตำบลวังงาม ได้พิจารณาให้ความเห็นชอบแผนพัฒนาท้องถิ่น (พ.ศ. ๒๕๖๑-๒๕๖๕) ในการประชุมสภาสมัยวิสามัญ สมัยที่ ๑ ครั้งที่ ๑ ประจำปี ๒๕๖๒ เมื่อวันที่ ๑๔ มิถุนายน ๒๕๖๒ แล้วนั้น

เพื่อให้การปฏิบัติงานขององค์การบริหารส่วนตำบลวังงาม เป็นไปด้วยความเรียบร้อยและถูกต้อง ตามระเบียบกระทรวงมหาดไทยว่าด้วยการจัดทำแผนพัฒนาขององค์กรปกครองส่วนท้องถิ่น พ.ศ. ๒๕๔๘ และแก้ไขเพิ่มเติมถึง (ฉบับที่ ๓) พ.ศ. ๒๕๖๑ ข้อ ๒๔ จึงขอประกาศใช้แผนพัฒนาท้องถิ่น (พ.ศ. ๒๕๖๑ - ๒๕๖๕) ขององค์การบริหารส่วนตำบลวังงาม และประกาศให้ทราบโดยทั่วกัน

ประกาศ ณ วันที่ ๑๔ เดือน มิถุนายน พ.ศ. ๒๕๖๒

(ลงชื่อ)

(นายอุตร นุพลกรัง)

นายกองค์การบริหารส่วนตำบลวังงาม

## คำนำ

การจัดทำแผนพัฒนาท้องถิ่น (พ.ศ.2561 – 2565) เป็นการจัดทำแผนพัฒนาขององค์กรปกครองส่วนท้องถิ่นตามระเบียบกระทรวงมหาดไทย ว่าด้วยการจัดทำแผนพัฒนาขององค์กรปกครองส่วนท้องถิ่น พ.ศ. 2548 แก้ไขเพิ่มเติมถึง (ฉบับที่ 3) พ.ศ.2561 ซึ่งเป็นระเบียบที่กระทรวงมหาดไทยได้ประกาศใช้ในปัจจุบันตั้งนั้น บทบาท อำนาจหน้าที่และความรับผิดชอบขององค์กรปกครองส่วนท้องถิ่นจึงเปลี่ยนแปลงไปจากเดิมและรัฐธรรมนูญให้ความสำคัญในการกระจายอำนาจให้แก่องค์กรปกครองส่วนท้องถิ่น โดยกำหนดกรอบความเป็นอิสระในการปกครองตนเองตามเจตนารมณ์ของประชาชนและความเป็นอิสระในการกำหนดนโยบายการปกครอง การบริหาร การบริหารงานบุคคล การเงิน การคลัง และมีอำนาจหน้าที่ตามพระราชบัญญัติกำหนดแผนและขั้นตอนการกระจายอำนาจให้แก่องค์กรปกครองส่วนท้องถิ่น พ.ศ. 2542 กำหนดให้มีองค์กรรับผิดชอบในการจัดทำแผนการกระจายอำนาจให้แก่องค์กรปกครองส่วนท้องถิ่น คือ คณะกรรมการกระจายอำนาจให้แก่ องค์กรปกครองส่วนท้องถิ่น และกำหนดหน้าที่ขององค์กรปกครองส่วนท้องถิ่นในการให้บริการสาธารณะที่ จำเป็นแก่ท้องถิ่น ตลอดจนรายได้ของท้องถิ่นที่มีความเป็นอิสระมากขึ้น

ด้วยเหตุดังกล่าว องค์กรปกครองส่วนท้องถิ่นในยุคปัจจุบัน จึงมีบทบาทอำนาจหน้าที่อย่างกว้างขวางโดยมีเพียงจะมีหน้าที่ในการทำหน้าที่ให้บริการสาธารณะพื้นฐานแก่ประชาชนในท้องถิ่นเท่านั้น แต่ยังสามารถขยายบทบาทหน้าที่ออกไปรวมถึงการพัฒนาคุณภาพชีวิตการพัฒนาเศรษฐกิจสังคมของท้องถิ่นด้วย และเป็นองค์กรที่เปิดโอกาสให้ประชาคมท้องถิ่นมีส่วนร่วมในการบริหารและการตรวจสอบการปฏิบัติงานขององค์กรปกครอง ส่วนท้องถิ่นมากขึ้นด้วย

แผนพัฒนาท้องถิ่น (พ.ศ.2561 – 2565) ขององค์กรปกครองส่วนท้องถิ่น เป็นการดำเนินการภายใต้หลักประชาธิปไตยโดยกระบวนการที่ส่วนร่วมของประชาชนในพื้นที่ ในการร่วมคิด ร่วมทำ ร่วมตัดสินใจ ร่วมตรวจสอบ ร่วมรับประโยชน์ ร่วมแก้ไขปัญหาปรึกษาหารือแลกเปลี่ยนเรียนรู้ เพื่อแก้ปัญหาสำหรับการพัฒนาท้องถิ่นตามอำนาจหน้าที่ขององค์กรปกครองส่วนท้องถิ่นและทำให้การดำเนินงานขององค์กรปกครองส่วนท้องถิ่นมีความสุจริต โปร่งใส ถูกต้อง มีประสิทธิภาพ ประสิทธิผล และคุณภาพ

องค์การบริหารส่วนตำบลรังงาม

มิถุนายน 2562

## สารบัญ

	หน้า
<b>ส่วนที่ 1</b>	
<b>สภาพทั่วไปและข้อมูลพื้นฐาน</b>	1 – 6
1. ด้านกายภาพ	1
2. ด้านการเมืองการปกครอง	1
3. ประชากร	2
4. สถานภาพทางสังคม	3
5. การบริการพื้นฐาน	3
6. การเศรษฐกิจ	4
7. ศาสนา ประเพณี วัฒนธรรม	5
8. ทรัพยากรธรรมชาติ	5
9. อื่น ๆ	5
<b>ส่วนที่ 2</b>	
<b>ยุทธศาสตร์การพัฒนากองค์กรปกครองส่วนท้องถิ่น</b>	
1. ความสัมพันธ์ระหว่างแผนพัฒนาระดับมหภาค	6
2. ยุทธศาสตร์ขององค์การปกครองส่วนท้องถิ่น	8 – 14
3. การวิเคราะห์เพื่อพัฒนาท้องถิ่น	15 – 16
<b>ส่วนที่ 3</b>	
<b>การนำแผนท้องถิ่นไปสู่การปฏิบัติ</b>	
1. ยุทธศาสตร์การพัฒนาและแผนงาน	17
2. บัญชีโครงการพัฒนาท้องถิ่น	
– บัญชีสรุปโครงการพัฒนา ( ผ. 01 )	18 – 20
– รายละเอียดโครงการพัฒนา ( ผ. 02 )	21 – 95
– รายละเอียดโครงการพัฒนาที่เกินศักยภาพ ( ผ. 02/1 )	96 – 105
– บัญชีครุภัณฑ์ (ผ.03)	106 – 116
<b>ส่วนที่ 4</b>	
<b>การติดตามและประเมินผล</b>	
1. การติดตามและประเมินผลยุทธศาสตร์	117 – 120
2. การติดตามและประเมินผลโครงการ	120 – 125
3. สรุปผลการพัฒนาท้องถิ่น	125 – 133
4. ข้อเสนอแนะในการจัดทำแผนพัฒนาท้องถิ่นในอนาคต	134

# ส่วนที่ 1

## สภาพทั่วไปและข้อมูลพื้นฐาน

\*\*\*\*\*

### 1. ด้านกายภาพ

#### 1.1 ขนาดและที่ตั้ง

องค์การบริหารส่วนตำบลวังงาม ตั้งอยู่เลขที่ 52 หมู่ที่ 3 ตำบลวังงาม อำเภอเนินสง่า จังหวัดชัยภูมิ ห่างจากอำเภอไปตามทางสายบ้านค่าย-ละหาน และแยกสายหนองฉิม-วังงาม เป็นระยะทางประมาณ 14 กิโลเมตร

ทิศเหนือ	ติดกับตำบลหนองฉิม	อำเภอเนินสง่า จังหวัดชัยภูมิ
ทิศใต้	ติดกับตำบลทัพร้าง	อำเภอพระทองคำ จังหวัดนครราชสีมา
ทิศตะวันออก	ติดกับตำบลตาเนิน	อำเภอเนินสง่า จังหวัดชัยภูมิ
ทิศตะวันตก	ติดกับตำบลบ้านกอก และตำบลหนองบัวใหญ่	อำเภอจัตุรัส จังหวัดชัยภูมิ

องค์การบริหารส่วนตำบลวังงามมีเนื้อที่ประมาณ 36,106.25 ไร่ หรือประมาณ 49.55 ตารางกิโลเมตร เป็นพื้นที่ทำการเกษตร จำนวน 35,911 ไร่ ดินส่วนใหญ่เป็นดินจืดและดินเค็ม

#### 1.2 ลักษณะภูมิประเทศ

สภาพทั่วไปของตำบลวังงาม เป็นพื้นที่สูงมีลูกคลื่น ทางทิศเหนือเป็นที่ราบต่ำ มีห้วยหรือเป็นที่ราบลุ่มเหมาะแก่การทำนา มีระดับความสูงประมาณ 200 เมตร ทางทิศตะวันออกสภาพดินส่วนใหญ่จะเป็นที่สูง โดยเริ่มจากทิศตะวันตกของตำบล สูงขึ้นไปทางทิศเหนือตะวันออก ซึ่งเป็นแนวเขตป่าสงวนแห่งชาติ (ป่าตาเนิน) มีแหล่งน้ำสำคัญคือลำห้วยยาง ลำห้วยโปร่ง ลำห้วยรวกและอ่างเก็บน้ำทะเลลุ่มหญ้าคา

#### 1.3 สภาพภูมิอากาศ

ตำบลวังงาม มีลักษณะอากาศร้อนชื้น อยู่ในภูมิอากาศแบบมรสุมเขตร้อนชื้น มีฤดู 3 ฤดู โดยระยะเวลาในแต่ละฤดูอาจคลาดเคลื่อนไปตามสภาพดินฟ้าอากาศของแต่ละปี มีอากาศหนาวจัดในฤดูหนาวร้อนจัดในฤดูร้อน และช่วงฝนสลับกับช่วงแล้งแตกต่างกันอย่างชัดเจนตามห้วงเวลาตามฤดูกาล ดังนี้

ฤดูหนาว	ประมาณเดือน พฤศจิกายน – กุมภาพันธ์
ฤดูร้อน	ประมาณเดือน มีนาคม – พฤษภาคม
ฤดูฝน	ประมาณเดือน มิถุนายน – ตุลาคม

#### 1.4 ลักษณะของดิน

ลักษณะของดินเป็นดินทราย ดินเหนียว เหมาะแก่การทำเกษตรและเพาะปลูกข้าว

### 2. ด้านการเมือง/การปกครอง

#### 2.1 เขตการปกครอง

ตำบลวังงามประกอบด้วยจำนวนหมู่บ้าน 9 หมู่บ้าน อยู่ในเขตองค์การบริหารส่วนตำบลวังงามทั้งหมด ได้แก่

หมู่ที่ 1 บ้านบุ่งหวาย	จำนวน 147	หลังคาเรือน
หมู่ที่ 2 บ้านโกรกตาแป้น	จำนวน 301	หลังคาเรือน
หมู่ที่ 3 บ้านบุฝ้าย	จำนวน 86	หลังคาเรือน

หมู่ที่ 4 บ้านรังงาม	จำนวน	251	หลังคาเรือน
หมู่ที่ 5 บ้านหนองตอ	จำนวน	176	หลังคาเรือน
หมู่ที่ 6 บ้านหนองแดงพัฒนา	จำนวน	42	หลังคาเรือน
หมู่ที่ 7 บ้านดอนเปล้า	จำนวน	116	หลังคาเรือน
หมู่ที่ 8 บ้านรุ่งอรุณ	จำนวน	119	หลังคาเรือน
หมู่ที่ 9 บ้านห้วยยาง	จำนวน	132	หลังคาเรือน

## 2.2 การเลือกตั้ง

การเลือกตั้งผู้บริหารและสมาชิกสภาองค์การบริหารส่วนตำบล ตามพระราชบัญญัติสภาตำบล และองค์การบริหารส่วนตำบล พ.ศ.2537 และที่แก้ไขเพิ่มเติมถึงปัจจุบัน มีจำนวน 9 หมู่บ้าน ครั้งที่ผ่านมา เมื่อวันที่ 19 ตุลาคม พ.ศ.2556 มีผู้มีสิทธิเลือกตั้งจำนวน 3,371 คน มีจำนวนผู้มาใช้สิทธิ 2,788 คน คิดเป็นร้อยละ 82.70 ของผู้มีสิทธิเลือกตั้ง

## 3. ประชากร

### 3.1 ข้อมูลเกี่ยวกับจำนวนประชากร

องค์การบริหารส่วนตำบลรังงาม มีจำนวนหมู่บ้านในเขตการปกครองทั้งสิ้น 9 หมู่บ้าน จำนวนครัวเรือนทั้งหมด 1,371 ครัวเรือน จำนวนประชากรทั้งหมด 4,593 คน โดยเป็นประชากรชายจำนวน 2,317 คน เป็นประชากรหญิงจำนวน 2,276 คน ความหนาแน่นของประชากรเฉลี่ย 93 คนต่อตารางกิโลเมตร

หมู่ที่	ชื่อหมู่บ้าน	จำนวนครัวเรือน	จำนวนประชากร	ชาย	หญิง
1	บ้านบุ่งหวาย	147	492	243	249
2	บ้านโกรกตาแป้น	302	909	460	449
3	บ้านบุ่งฝ้าย	87	339	174	165
4	บ้านรังงาม	252	890	448	442
5	บ้านหนองตอ	181	590	300	290
6	บ้านหนองแดงพัฒนา	42	129	69	60
7	บ้านดอนเปล้า	107	334	175	159
8	บ้านรุ่งอรุณ	119	435	219	225
9	บ้านห้วยยาง	133	475	238	237
รวม		1,371	4,593	2,317	2,276

ที่มา : ข้อมูลจากสำนักทะเบียนอำเภอเนินสง่า ณ เดือน เมษายน 2562

#### 4. สภาพทางสังคม

##### 4.1 การศึกษา

ตำบลวังงาม มีการจัดการศึกษาทั้งสองรูปแบบคือการศึกษาในระบบโรงเรียนและนอกระบบโรงเรียน ตั้งแต่ก่อนประถมศึกษาไปจนถึงระดับมัธยมศึกษา มีสถานศึกษาตั้งอยู่ในตำบลจำนวน 5 แห่ง ดังนี้

- โรงเรียนระดับประถมศึกษา	จำนวน	4	แห่ง
- โรงเรียนระดับมัธยมศึกษา	จำนวน	1	แห่ง
- ศูนย์พัฒนาเด็กเล็ก	จำนวน	2	แห่ง
- ศูนย์การศึกษานอกระบบและการศึกษาตามอัธยาศัยอำเภอเนินสง่า (กศน.) ตำบล	จำนวน	1	แห่ง
- ศูนย์อินเทอร์เน็ตประจำตำบล	จำนวน	1	แห่ง

##### 4.2 การสาธารณสุข

- รพ.ส่งเสริมสุขภาพชุมชนตำบลวังงาม	จำนวน	1	แห่ง
- กองทุนหลักประกันสุขภาพ	จำนวน	1	กองทุน
- อสม. ประจำตำบล	จำนวน	115	คน
- แพทย์ประจำตำบล	จำนวน	1	คน

ตำบลวังงาม มีโรงพยาบาลส่งเสริมสุขภาพตำบล และคลินิกเอกชน การให้บริการสาธารณสุขยังไม่เพียงพอต่อความต้องการของผู้ป่วย

##### 4.3 อาชญากรรม

ไม่มี

##### 4.4 ยาเสพติด

ไม่มี

##### 4.4 การสังคมสงเคราะห์

---

#### 5. ระบบบริการพื้นฐาน

##### 5.1 การคมนาคม

- ถนนคอนกรีตเสริมเหล็ก	จำนวน	12	สาย
- ถนนลาดยาง	จำนวน	1	สาย สายหนองฉิม-วังงาม 2002
- เป็นถนนลูกรัง	จำนวน	20	สาย

##### 5.2 การไฟฟ้า

มีระบบไฟฟ้าครบทุกหมู่บ้าน จำนวน 1,360 ครัวเรือน

##### 5.3 การประปา

พื้นที่องค์การบริหารส่วนตำบลวังงาม มีประปาหมู่บ้านใช้ทุกหมู่บ้าน



#### 5.4 โทรศัพท์

ปัจจุบันทุกหมู่บ้าน ใช้โทรศัพท์เคลื่อนที่เป็นส่วนใหญ่

#### 5.5 ไปรษณีย์หรือการสื่อสารหรือการขนส่ง และวัสดุครุภัณฑ์

ไม่มีที่ทำการไปรษณีย์ มีผู้รับจ้างส่งไปรษณีย์ หมู่ที่ 4

### 6. ระบบเศรษฐกิจ

#### 6.1 การเกษตร

ราษฎรส่วนใหญ่ประมาณร้อยละ 95 ประกอบอาชีพเกษตรกรรม เช่น ทำไร่มันสำปะหลัง ไร่อ้อย ไร่ข้าวโพด ปลูกข้าว เลี้ยงสัตว์ และค้าขาย

#### 6.2 การประมง

ไม่มี

#### 6.3 การปศุสัตว์

ไม่มี

#### 6.4 การบริการ

ไม่มี

#### 6.5 การท่องเที่ยว

ไม่มี

#### 6.6 อุตสาหกรรม

ไม่มี

#### 6.7 การพาณิชย์และกลุ่มอาชีพ

ที่	ชื่อกลุ่ม	สถานที่ตั้งกลุ่ม		งบประมาณ (บาท)	หน่วยงาน สนับสนุน	ปีที่ได้รับ	จำนวนสมาชิก (คน)
		บ้าน	หมู่				
1	กลุ่มเลี้ยงปลาตุกในบ่อดิน	บ้านห้วยยาง	9	100,000	อบต.รังงาม	26/06/2562	31
2	กลุ่มเลี้ยงปลาตุกในบ่อซีเมนต์	บ้านบุฝ้าย	3	100,000	อบต.รังงาม	26/06/2562	42
3	กลุ่มทำขนมกล้วยฉาบ	บ้านโกรกตาแบ่น	2	100,000	อบต.รังงาม	26/06/2562	25
4	กลุ่มอาชีพปลูกมันเทศญี่ปุ่น	บ้านรุ่งอรุณ	8	50,000	อบต.รังงาม	26/06/2562	20
5	กลุ่มอาชีพทำระบบน้ำในแปลงผัก	บ้านรุ่งอรุณ	8	50,000	อบต.รังงาม	26/06/2562	48
6	กลุ่มอาชีพเลี้ยงปลาตุก	บ้านบึงหวาย	1	100,000	อบต.รังงาม	26/06/2562	30
7	กลุ่มจัดซื้อปุ๋ยเพื่อจำหน่าย	บ้านรังงาม	4	50,000	อบต.รังงาม	26/06/2562	42
8	กลุ่มอาชีพผลิตปุ๋ยอินทรีย์	บ้านดอนเปล้า	7	100,000	อบต.รังงาม	26/06/2562	6

#### 6.8 แรงงาน

ราษฎรส่วนใหญ่ประมาณร้อยละ 95 ประกอบอาชีพเกษตรกรรม เช่น ทำไร่มันสำปะหลัง ไร่อ้อย ไร่ข้าวโพด ปลูกข้าว เลี้ยงสัตว์ และค้าขาย ที่เหลือประกอบอาชีพส่วนตัวและรับจ้าง

## 7. ศาสนา ประเพณี วัฒนธรรม

### 7.1 การนับถือศาสนา

ประชาชนส่วนใหญ่นับถือศาสนาพุทธ โดยมีข้อมูลศาสนสถาน ดังนี้

- วัด จำนวน 4 แห่ง
- เมรุเผาศพ จำนวน 6 แห่ง

### 7.2 ประเพณีและงานประจำปี

- งานบุญพเวส เดือนกุมภาพันธ์ – มีนาคมของทุกปี
- งานวันสงกรานต์ เดือนเมษายน ของทุกปี
- งานบุญบั้งไฟ เดือนเมษายน – มิถุนายนของทุกปี
- งานวันออกพรรษา เดือนตุลาคม
- งานประเพณีลอยกระทง เดือนพฤศจิกายน

### 7.3 ภูมิปัญญาท้องถิ่น ภาษาถิ่น

- ภาษาถิ่น ภาษาอีสาน

### 7.4 สินค้าพื้นเมืองและของที่ระลึก

- ไม่มี

## 8. ทรัพยากรธรรมชาติ

### 8.1 น้ำ

#### แหล่งน้ำธรรมชาติ

ลำห้วย , ลำน้ำ 3 สาย ได้แก่ ลำห้วยรวก ลำห้วยโปร่ง ลำห้วยضبปลากั้ง  
บึง , หนอง และอื่นๆ จำนวน - แห่ง

อ่างเก็บน้ำ 1 แห่ง

#### แหล่งน้ำที่สร้างขึ้น

ฝาย 4 แห่ง

ระบบประปาหมู่บ้าน 9 แห่ง

### 8.2 ป่าไม้

ในพื้นที่ไม่อยู่ในเขตป่าไม้

### 8.3 ภูเขา

ในพื้นที่ไม่มีภูเขา

### 8.4 ทรัพยากรธรรมชาติที่สำคัญขององค์กรปกครองส่วนท้องถิ่น

ไม่มี

## 9. อื่น ๆ (ถ้ามีระบุด้วย)

.....

## ส่วนที่ 2

### ยุทธศาสตร์องค์การปกครองส่วนท้องถิ่น

#### 1. ความสัมพันธ์ระหว่างแผนพัฒนาระดับมหภาค

##### 1.1 แผนยุทธศาสตร์ชาติ 20 ปี

- ยุทธศาสตร์ที่ 1 เศรษฐกิจและสังคมไทยมีการพัฒนาอย่างมั่นคงและยั่งยืน
- ยุทธศาสตร์ที่ 2 เศรษฐกิจขยายตัวด้วยการค้าส่งค้าปลีกและเศรษฐกิจดิจิทัลที่เข้มข้นขึ้น
- ยุทธศาสตร์ที่ 3 คนไทยมีศักยภาพและสามารถปรับตัวรองรับบริบทการพัฒนาในอนาคต
- ยุทธศาสตร์ที่ 4 สังคมไทยมีความเป็นธรรม มีความเหลื่อมล้ำน้อย
- ยุทธศาสตร์ที่ 5 เศรษฐกิจและสังคมพัฒนาอย่างเป็นมิตรกับสิ่งแวดล้อม
- ยุทธศาสตร์ที่ 6 ระบบการบริหารภาครัฐมีประสิทธิภาพ ทันสมัย รับผิดชอบโปร่งใส ตรวจสอบได้ และประชาชนมีส่วนร่วม

##### 1.2 แผนพัฒนาเศรษฐกิจและสังคมแห่งชาติ ฉบับที่ 12 (พ.ศ.2560-2564)

###### วิสัยทัศน์

จากสถานะของประเทศและบริบทการเปลี่ยนแปลงต่างๆ ที่ประเทศกำลังประสบอยู่ ทำให้การกำหนดวิสัยทัศน์แผนพัฒนาฯ ฉบับที่ 12 ยังคงมีความต่อเนื่องจากวิสัยทัศน์แผนพัฒนาฯ ฉบับที่ 11 กรอบหลักการของการวางแผนที่เน้นนำและประยุกต์ใช้หลักปรัชญาของเศรษฐกิจพอเพียง ยึดคนเป็นศูนย์กลางของการพัฒนาอย่างมีส่วนร่วม การพัฒนาที่ยึดหลักสมดุล ยั่งยืน โดยวิสัยทัศน์ของการพัฒนาในแผนพัฒนาฯ ฉบับที่ 12 ต้องให้ความสำคัญกับการกำหนดทิศทางการพัฒนาที่มุ่งสู่การเปลี่ยนผ่านประเทศไทย จากประเทศที่มีรายได้ปานกลางไปสู่ประเทศที่มีรายได้สูง มีความมั่นคงและยั่งยืน สังคมอยู่ร่วมกันอย่างมีความสุข และนำไปสู่การบรรลุวิสัยทัศน์ระยะยาว “มั่นคง มั่งคั่ง ยั่งยืน” ของประเทศ

###### นโยบายการพัฒนาประเทศ

1. การหลุดพ้นจากกับดักประเทศรายได้ปานกลางสู่รายได้สูง
  - (1) เศรษฐกิจขยายตัวเฉลี่ยไม่ต่ำกว่าร้อยละ 5.0
  - (2) ผลิตภัณฑ์มวลรวมในประเทศต่อหัว (GDP Per Capital) และรายได้ประชาชาติต่อหัว (GNP Per Capital) ณ สิ้นแผนพัฒนาฯ ฉบับที่ 12 ในปี 2566 เพิ่มขึ้นเป็น 317,051 บาท (9,325 ดอลลาร์ สหรัฐ) และ 301,199 บาท (8,859 ดอลลาร์ สหรัฐ) ต่อคนต่อปี
  - (3) ผลผลิตภาพการผลิตเพิ่มขึ้นไม่ต่ำกว่าเฉลี่ยร้อยละ 2.5 ต่อปี
  - (4) การลงทุนรวมขยายตัวไม่ต่ำกว่าเฉลี่ยร้อยละ 8.0 (การขยายตัวของการลงทุนภาครัฐไม่ต่ำกว่าร้อยละ 10.0 และการลงทุนของภาคเอกชนขยายตัวไม่ต่ำกว่าเฉลี่ยร้อยละ 7.5 ในขณะที่ปริมาณการส่งออกขยายตัวเฉลี่ยไม่ต่ำกว่าร้อยละ 4.0 ต่อปี)
2. การพัฒนาศักยภาพคนให้สนับสนุนการเจริญเติบโตของประเทศและการสร้างสังคมสูงวัยอย่างมีคุณภาพ

(1) ประชาชนทุกช่วงวัยมีความมั่นคงทางเศรษฐกิจและสังคม (Socioeconomic Security) และมีคุณภาพชีวิตที่ดีขึ้น

(2) การศึกษาและการเรียนรู้ได้รับการพัฒนาคุณภาพ

(3) สถาบันทางสังคมมีความเข้มแข็งเป็นฐานรากที่เอื้อต่อการพัฒนาคน

3. การลดความเหลื่อมล้ำในสังคม

(1) การกระจายรายได้มีความเท่าเทียมกันมากขึ้น

(2) บริการทางสังคมมีคุณภาพและมีการกระจายอย่างทั่วถึง

4. การสร้างการเจริญเติบโตทางเศรษฐกิจและสังคมที่เป็นมิตรกับสิ่งแวดล้อม

(1) รักษาความมั่นคงของฐานทรัพยากร สร้างสมดุลระหว่างการอนุรักษ์และการใช้ประโยชน์อย่างยั่งยืนและเป็นธรรม

(2) ขับเคลื่อนประเทศสู่เศรษฐกิจและสังคมที่เป็นมิตรต่อสิ่งแวดล้อม

(3) เพิ่มขีดความสามารถในการรับมือภัยพิบัติและการเปลี่ยนแปลงสภาพ ภูมิอากาศ

(4) เพิ่มประสิทธิภาพและเสริมสร้างธรรมาภิบาลในการบริหารจัดการทรัพยากรธรรมชาติและสิ่งแวดล้อม

(5) มีการบริหารจัดการน้ำให้สมดุลระหว่างการอุปสงค์และอุปทานน้ำ

5. การบริหารราชการแผ่นดินที่มีประสิทธิภาพ

(1) การบริหารงานภาครัฐที่โปร่งใส เป็นธรรม มีประสิทธิภาพ และมีส่วนร่วม

(2) ขจัดการทุจริตคอร์รัปชัน

(3) มีการกระจายอำนาจที่เหมาะสม

กรอบยุทธศาสตร์แผนพัฒนาเศรษฐกิจและสังคมแห่งชาติ ฉบับที่ 12 ประกอบด้วย 10 ยุทธศาสตร์ ดังนี้

ยุทธศาสตร์ที่ 1 การเสริมสร้างและพัฒนาศักยภาพทุนมนุษย์

ยุทธศาสตร์ที่ 2 การสร้างความเป็นธรรมลดความเหลื่อมล้ำในสังคม

ยุทธศาสตร์ที่ 3 การสร้างความเข้มแข็งทางเศรษฐกิจและแข่งขันได้อย่างยั่งยืน

ยุทธศาสตร์ที่ 4 ด้านการเติบโตที่เป็นมิตรกับสิ่งแวดล้อมเพื่อการพัฒนาอย่างยั่งยืน

ยุทธศาสตร์ที่ 5 ด้านความมั่นคง

ยุทธศาสตร์ที่ 6 ด้านการเพิ่มประสิทธิภาพและธรรมาภิบาลในภาครัฐ

ยุทธศาสตร์ที่ 7 ด้านการพัฒนาโครงสร้างพื้นฐานและระบบโลจิสติกส์

ยุทธศาสตร์ที่ 8 ด้านพัฒนาวิทยาศาสตร์ เทคโนโลยี การวิจัย และนวัตกรรม

ยุทธศาสตร์ที่ 9 การพัฒนาภาคเมือง และพื้นที่เศรษฐกิจ

ยุทธศาสตร์ที่ 10 ด้านการต่างประเทศ ประเทศเพื่อนบ้านและภูมิภาค

### 1.3 แผนพัฒนาภาค/แผนพัฒนากลุ่มจังหวัด/แผนพัฒนาจังหวัด

#### 1.3.1 แผนพัฒนากลุ่มจังหวัด

ยุทธศาสตร์ที่ 1 เพิ่มขีดความสามารถในการแข่งขันเกษตร อุตสาหกรรมและแปรรูปอาหารเข้าสู่ครัวโลก

ยุทธศาสตร์ที่ 2 ยกกระดับการบริหารนครชัยบุรีนทร์ ด้านการท่องเที่ยว ผลิตภัณฑ์ใหม่ และการค้าชายแดน

ยุทธศาสตร์ที่ 3 พัฒนาระบบโลจิสติกส์ สู่ภูมิภาคและอาเซียน

#### 1.3.2 แผนพัฒนาจังหวัด

ยุทธศาสตร์ที่ 1 การสร้างความเข้มแข็งทางเศรษฐกิจฐานรากและแข่งขันได้อย่างยั่งยืน

ยุทธศาสตร์ที่ 2 การบริหารจัดการการท่องเที่ยวสู่มาตรฐานสากล

ยุทธศาสตร์ที่ 3 บริหารจัดการทรัพยากรธรรมชาติและสิ่งแวดล้อมแบบมีส่วนร่วมอย่างยั่งยืน

ยุทธศาสตร์ที่ 4 พัฒนาสังคมและคุณภาพชีวิตตามหลักปรัชญาเศรษฐกิจพอเพียง

### 1.4 ยุทธศาสตร์การพัฒนาขององค์กรปกครองส่วนท้องถิ่นในเขตจังหวัด

ยุทธศาสตร์ที่ 1 การพัฒนาคนและสังคมที่มีคุณภาพ

ยุทธศาสตร์ที่ 2 การพัฒนาคุณภาพชีวิตและความเป็นอยู่ของประชาชนให้เข้มแข็งและยั่งยืน

ยุทธศาสตร์ที่ 3 การพัฒนาศักยภาพและขีดความสามารถด้านการเกษตร

ยุทธศาสตร์ที่ 4 การพัฒนาศักยภาพการท่องเที่ยว

ยุทธศาสตร์ที่ 5 การส่งเสริมอนุรักษ์และใช้พลังงานอย่างมีคุณค่า

ยุทธศาสตร์ที่ 6 การพัฒนาโครงสร้างพื้นฐาน เพื่อรองรับการเป็นศูนย์กลางทางการตลาดและเชื่อมโยงสู่ประเทศในประชาคมอาเซียน

ยุทธศาสตร์ที่ 7 การบริหารจัดการทรัพยากรธรรมชาติและสิ่งแวดล้อมแบบมีส่วนร่วมและยั่งยืน

ยุทธศาสตร์ที่ 8 การบริหารจัดการบ้านเมืองที่ดี มีประสิทธิภาพ

### 2. ยุทธศาสตร์ขององค์กรปกครองส่วนท้องถิ่น

#### 2.1 วิสัยทัศน์

วิสัยทัศน์ (Vision) การพัฒนาองค์การบริหารส่วนตำบลวังงาม

“มุ่งสู่ตำบลเกษตรกรรมก้าวหน้า พัฒนาโครงสร้างพื้นฐานสังคมและคุณภาพชีวิต”

## 2.2 ยุทธศาสตร์

- ยุทธศาสตร์ที่ 1 การพัฒนาด้านโครงสร้างพื้นฐาน
- ยุทธศาสตร์ที่ 2 การพัฒนาสังคมและคุณภาพชีวิต
- ยุทธศาสตร์ที่ 3 การพัฒนาทรัพยากรธรรมชาติและสิ่งแวดล้อม
- ยุทธศาสตร์ที่ 4 การพัฒนาด้านการเกษตร
- ยุทธศาสตร์ที่ 5 การพัฒนาการเมืองการบริหาร

## 2.3 เป้าประสงค์

1. ผลผลิตภาคการเกษตรให้มีประสิทธิภาพเพิ่มขึ้น
2. ส่งเสริมและสนับสนุนสร้างความเข้มแข็งกลุ่มเกษตรกรและกลุ่มอาชีพต่างๆ ในท้องถิ่น
3. ส่งเสริมและสนับสนุนให้ประชาชนมีรายได้ได้อย่างยั่งยืนและลดค่าใช้จ่าย
4. ส่งเสริมและสนับสนุนและพัฒนาอาชีพฝึกอบรมอาชีพเพื่อนำไปสู่เศรษฐกิจชุมชนยั่งยืน
5. ส่งเสริมและสนับสนุนให้ประชาชนมีความรู้ ความเข้าใจและนำหลักปรัชญาเศรษฐกิจพอเพียงมาใช้ในการดำเนินชีวิตอย่างถูกต้อง
6. ก่อสร้างทางระบายน้ำป้องกันน้ำท่วม
7. เส้นทางคมนาคมมีความสะดวก
8. หมู่บ้านมีไฟฟ้าใช้ได้อย่างทั่วถึง
9. ประชาชนมีคุณภาพชีวิตที่ดีขึ้น
10. เด็ก เยาวชนและประชาชนสามารถเข้าถึง และได้รับการศึกษาที่มีคุณภาพมากขึ้น
11. ศาสนา ศิลปวัฒนธรรมและภูมิปัญญาท้องถิ่นได้รับการสืบสานคุณค่า
12. ปัญหาการเจ็บป่วยด้วยโรคพื้นฐานทั่วไปของประชาชนในตำบลลดลง
13. รายได้ต่อครัวเรือนเพิ่มมากขึ้น
14. ปัญหาด้านยาเสพติดและอาชญากรรมลดลง
15. ชุมชนให้ความตระหนักและร่วมมือกันใช้พลังงานเพื่อเศรษฐกิจชุมชน
16. พัฒนาการเชื่อมโยงของระบบการขนส่งภายในตำบลให้เชื่อมต่อกับส่วนกลาง
17. มีพื้นที่ป่าไม้เพิ่มขึ้น
18. ปริมาณน้ำเพื่อการเกษตรเพิ่มขึ้น
19. ประชาชนมีความพึงพอใจต่อผลการให้บริการขององค์การบริหารส่วนตำบล
20. บุคลากรของ อบต. รังงาม มีขีดความสามารถสูงในการให้บริการ
21. ภาคประชาชนมีส่วนร่วมสูงในการบริหารจัดการองค์การบริหารส่วนตำบล รังงาม

## 2.4 ตัวชี้วัด

1. ร้อยละที่เพิ่มขึ้นของผลผลิตภาคการเกษตร
2. ร้อยละที่เพิ่มขึ้นของผลผลิตเฉลี่ยต่อไร่ของมันสำปะหลังและอ้อย
3. ร้อยละที่เพิ่มขึ้นของมูลค่าสินค้าทางการเกษตร

4. จำนวนการก่อสร้างและปรับปรุงถนน สะพาน ทางเท้า ทางระบายน้ำ ท่อระบายน้ำ
5. จำนวนปริมาณการขยายเขตไฟฟ้าและไฟฟ้าสาธารณะ
6. ร้อยละของเด็กและเยาวชนที่ได้รับการศึกษาต่อในสถาบันการศึกษาที่มีชื่อเสียงเพิ่มมากขึ้น
7. ระดับผลการประเมินความคงอยู่ และการสืบสานคุณค่าด้านศิลปวัฒนธรรมและภูมิปัญญาท้องถิ่น
8. ร้อยละของประชาชนมีขีดความสามารถที่เหมาะสม รู้เท่าทันการเปลี่ยนแปลง เพื่อป้องกันและแก้ไขปัญหาลังคม
9. ร้อยละของประชากรวัยเรียน ได้รับการศึกษาที่ดีและมีคุณภาพ
10. ร้อยละของประชากรมีหลักประกันสุขภาพที่ดีมีมาตรฐานและทั่วถึง
11. ร้อยละที่เพิ่มขึ้นของดัชนีมวลรวมความสุขของประชาชน
12. ร้อยละที่ลดลงของการเกิดคดีอาชญากรรมในพื้นที่
13. ร้อยละของชุมชนที่สามารถพึ่งตนเองได้
14. สัดส่วนของพื้นที่ป่า ดันไม้ในเขตตำบลเพิ่มขึ้น
15. ระดับความสำเร็จของการบริหารจัดการทรัพยากรธรรมชาติและสิ่งแวดล้อม
16. ระดับผลการประเมินความพึงพอใจของประชาชนผู้รับบริการ
17. ระดับผลการประเมินสมรรถนะ (Competency) เฉลี่ยของบุคลากรของ อบต.
18. ระดับผลการประเมินการมีส่วนร่วมของภาคประชาชนตามเกณฑ์มาตรฐานที่กำหนด
19. ระดับผลการประเมินผลการบริหารกิจการบ้านเมืองที่ดีตามเกณฑ์มาตรฐานที่กำหนด
20. ร้อยละของปริมาณน้ำที่ใช้ในภาคการเกษตรมีเพียงพอ และครอบคลุมพื้นที่การเกษตรเพิ่มมากขึ้น

## 2.5 คำเป้าหมาย

1. พัฒนาองค์การบริหารส่วนตำบลวังงามให้เป็นองค์กรที่มีสมรรถนะสูง
2. ส่งเสริมการจัดทำแผนพัฒนาท้องถิ่นให้สอดคล้องกับแผนยุทธศาสตร์ระดับชาติ ระดับจังหวัด และตอบสนองความต้องการของประชาชนภายใต้กระบวนการมีส่วนร่วมจากภาคีเครือข่าย
3. พัฒนาระบบการบริหารงานบุคคล และเพิ่มขีดความสามารถของบุคลากร องค์การบริหารส่วนตำบลวังงามให้สามารถทำงานได้แบบมืออาชีพ โดยยึดหลักการบริหารกิจการบ้านเมืองที่ดี
4. พัฒนาระบบการบริหารงบประมาณ และการคลังขององค์การบริหารส่วนตำบลวังงามให้มีประสิทธิภาพ
5. พัฒนาระบบบริหารจัดการขององค์การบริหารส่วนตำบลวังงาม ให้มีศักยภาพในการจัดบริการสาธารณะภายใต้หลักการบริหารกิจการบ้านเมืองที่ดี
6. องค์การบริหารส่วนตำบลวังงามพัฒนามาตรฐานการปฏิบัติงาน และระบบการติดตามประเมินผลการพัฒนาให้มีประสิทธิภาพ

7. องค์การบริหารส่วนตำบลวังงาม มีศักยภาพในการพัฒนาคุณภาพคน ในทุกมิติ ทั้งทางร่างกาย จิตใจ ความรู้ ความสามารถทักษะประกอบอาชีพ และความมั่นคงในการดำรงชีวิต เพื่อนำไปสู่ความเข้มแข็งของครอบครัว ชุมชนและสังคม

8. องค์การบริหารส่วนตำบลวังงามนำหลักปรัชญาเศรษฐกิจพอเพียงมาเป็นแนวทางในการปฏิบัติงาน ให้สอดคล้องกับทิศทางการพัฒนาประเทศได้อย่างยั่งยืน

## 2.6 กลยุทธ์

1. ส่งเสริมศักยภาพและขีดความสามารถ เพื่อเพิ่มผลผลิตต่อไร่ในพื้นที่หลักได้แก่ ข้าว อ้อย มันสำปะหลัง
2. ส่งเสริมการผลิตพืชเศรษฐกิจ ได้แก่ ข้าว อ้อย มันสำปะหลัง
3. ก่อสร้าง ปรับปรุง บำรุงรักษาถนน สะพาน ทางน้ำ ท่อระบายน้ำ
4. ก่อสร้าง ปรับปรุง ซ่อมแซมระบบน้ำประปา
5. ก่อสร้าง ปรับปรุง ซ่อมแซมเพิ่มเติมระบบไฟฟ้าสาธารณะ
6. การพัฒนาและส่งเสริมการศึกษา กีฬาและนันทนาการ
7. การพัฒนาด้านคุณธรรมจริยธรรม วัฒนธรรมประเพณีและภูมิปัญญาท้องถิ่น
8. การพัฒนาและส่งเสริมสุขภาพ
9. ส่งเสริมและเพิ่มทักษะอาชีพของครัวเรือนและกลุ่มอาชีพสตรี
10. สร้างชุมชนเข้มแข็ง มีเอกภาพและมีส่วนร่วมในการแก้ไขปัญหาอาชญากรรมและยาเสพติดในพื้นที่
11. ส่งเสริมระบบความปลอดภัยในชีวิตและทรัพย์สิน ลดปัญหาความรุนแรงในครอบครัว อุบัติเหตุ อุบัติภัย อาชญากรรมและการบรรเทาสาธารณภัย
12. ส่งเสริมและสนับสนุนแนวนโยบายของรัฐบาลและยุทธศาสตร์จังหวัด
13. การสร้างจิตสำนึกและตระหนักในการจัดการทรัพยากรน้ำและสิ่งแวดล้อม
14. เสริมสร้างความตระหนัก และการมีส่วนร่วมรับผิดชอบ ในการจัดการขยะและมลพิษสิ่งแวดล้อมในชุมชน
15. ส่งเสริมให้มีกระบวนการมีส่วนร่วมระหว่างภาครัฐและภาคประชาชนในการบริหารงานท้องถิ่น
16. พัฒนาบุคลากรในหน่วยงานให้มีขีดความสามารถ มีศักยภาพและความเชี่ยวชาญในงานที่รับผิดชอบมากยิ่งขึ้น
17. เพิ่มประสิทธิภาพและพัฒนาระบบคุณภาพของการบริหารจัดการองค์กรให้ได้ตามเกณฑ์มาตรฐานการบริหารกิจการบ้านเมืองที่ดี



## 2.7 จุดยืนทางยุทธศาสตร์

องค์การบริหารส่วนตำบลวังงาม จะดำเนินการพัฒนาทางด้านเศรษฐกิจการเกษตรควบคู่กับการพัฒนาคุณภาพชีวิตความเป็นอยู่ไปพร้อมกัน การพัฒนาทางด้านเศรษฐกิจการเกษตรจะเป็นการต่อยอดจากศักยภาพของตำบลวังงามที่มีอยู่แล้ว คือการปรับปรุงระบบโครงสร้างพื้นฐานทางการเกษตร ระบบชลประทาน ระบบการผลิตทางการเกษตร จะพัฒนาองค์กรให้มีศักยภาพในการพัฒนาคุณภาพประชาชน ในทุกมิติ ทั้งทางร่างกาย จิตใจ ความรู้ ความสามารถทักษะประกอบอาชีพ และความมั่นคงในการดำรงชีวิต เพื่อนำไปสู่ความเข้มแข็งของครอบครัว ชุมชนและสังคมจะพัฒนาคุณภาพชีวิตและลดความเหลื่อมล้ำของประชาชน เพื่อสร้างมูลค่าเพิ่มในขณะที่ด้านการพัฒนาคุณภาพชีวิตความเป็นอยู่ของประชาชนจะเน้นการน้อมนำแนวทางการดำเนินการตามแนวทางปรัชญาเศรษฐกิจพอเพียงให้ประชาชนใส่ใจคุณภาพสิ่งแวดล้อม และสังคม มีคุณภาพชีวิตที่พร้อมก้าวสู่ประชาคมอาเซียน

## 2.8 ความเชื่อมโยงของยุทธศาสตร์ในภาพรวม

ในการจัดทำแผนพัฒนาท้องถิ่น (พ.ศ.2561-2565) ขององค์การบริหารส่วนตำบลวังงาม มีความสอดคล้องกับยุทธศาสตร์การพัฒนาขององค์กรปกครองส่วนท้องถิ่นจังหวัด ยุทธศาสตร์จังหวัด ยุทธศาสตร์การพัฒนากลุ่มจังหวัด ยุทธศาสตร์การพัฒนาระดับภาค แผนพัฒนาเศรษฐกิจและสังคมแห่งชาติ ฉบับที่ 12 และยุทธศาสตร์ชาติ 20 ปี ดังนี้

## 2.8 ความเชื่อมโยงของยุทธศาสตร์ในภาพรวม

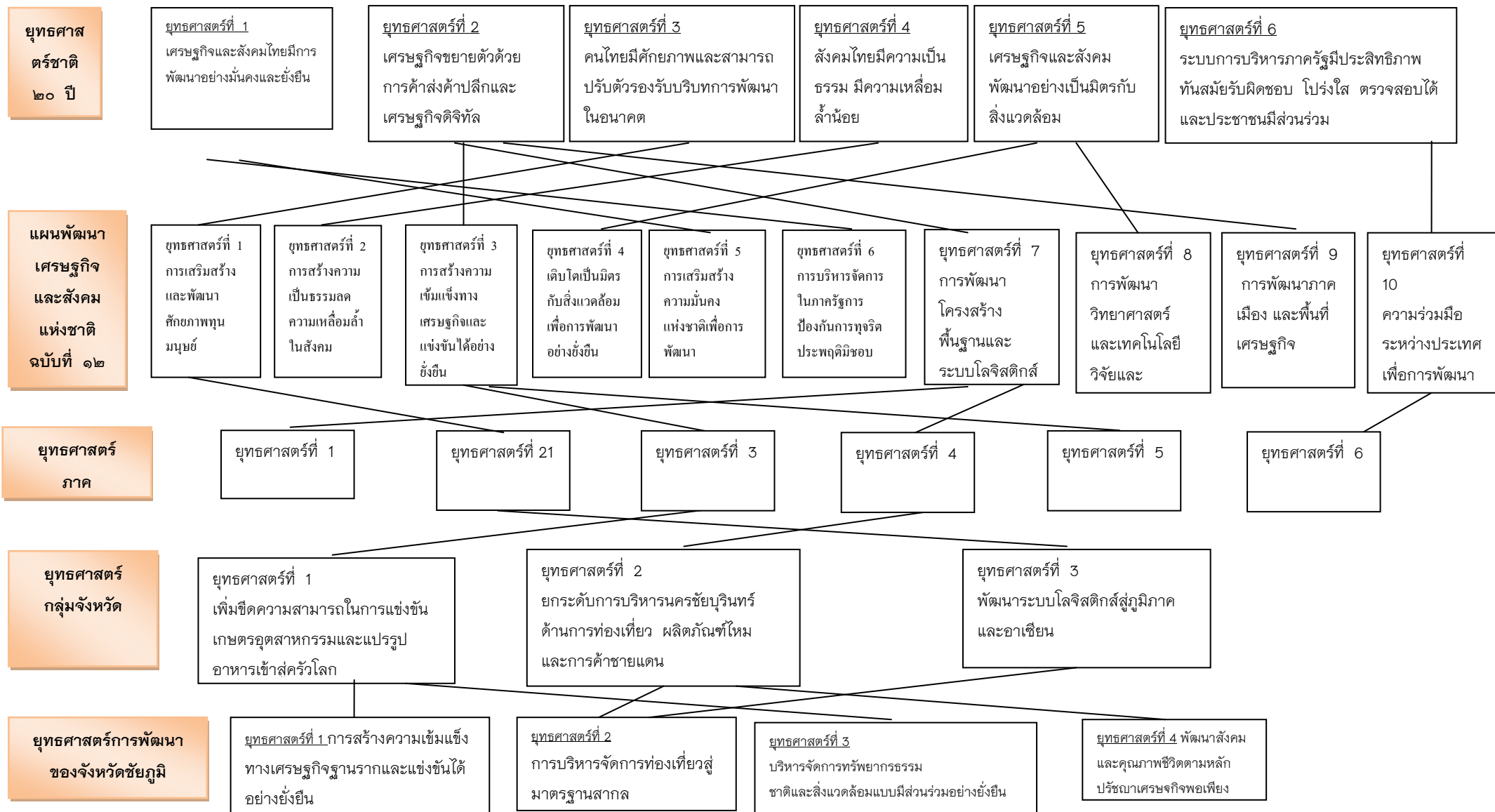

**ยุทธศาสตร์การพัฒนา  
ของจังหวัดชัยภูมิ**

**ยุทธศาสตร์ที่ 1**  
การสร้างความเข้มแข็งทางเศรษฐกิจฐาน  
รากและแข่งขันได้อย่างยั่งยืน

**ยุทธศาสตร์ที่ 2**  
การบริหารจัดการท่องเที่ยวสู่  
มาตรฐานสากล

**ยุทธศาสตร์ที่ 3**  
บริหารจัดการทรัพยากรธรรมชาติและสิ่งแวดล้อมแบบมีส่วนร่วมอย่างยั่งยืน

**ยุทธศาสตร์ที่ 4** พัฒนาสังคมและ  
คุณภาพชีวิตตามหลักปรัชญา  
เศรษฐกิจพอเพียง

**ยุทธศาสตร์  
การพัฒนา  
ขององค์กร  
ปกครองส่วน  
ท้องถิ่นในเขต  
จังหวัด  
ชัยภูมิ**

**ยุทธศาสตร์ที่ 1**  
การพัฒนาดน  
และสังคมที่มี  
คุณภาพ

**ยุทธศาสตร์ที่ 2**  
การพัฒนาคุณภาพชีวิตและ  
ความเป็นอยู่ของประชาชน  
ให้เข้มแข็งและยั่งยืน

**ยุทธศาสตร์ที่ 3**  
การพัฒนาศักยภาพและ  
ขีดความสามารถด้าน  
การเกษตร

**ยุทธศาสตร์ที่ 4**  
การพัฒนา  
ศักยภาพการ  
ท่องเที่ยว

**ยุทธศาสตร์ที่ 5**  
การส่งเสริม  
อนุรักษ์และใช้  
พลังงานอย่าง  
คุ้มค่า

**ยุทธศาสตร์ที่ 6**  
การพัฒนาโครงสร้าง  
พื้นฐานเพื่อรองรับการ  
เป็นศูนย์กลางทาง  
การตลาดและการ  
เชื่อมโยงสู่ประเทศใน  
ประชาคมอาเซียน

**ยุทธศาสตร์ที่ 7**  
การบริหารจัดการ  
ทรัพยากรธรรมชาติและ  
สิ่งแวดล้อม  
แบบมีส่วนร่วม

**ยุทธศาสตร์ที่ 8**  
การบริหาร  
จัดการบ้านเมือง  
ที่ดีมี  
ประสิทธิภาพ

**ยุทธศาสตร์การ  
พัฒนาองค์การ  
บริหารส่วนตำบล  
ร้งาม**

**ยุทธศาสตร์ที่ 1**  
การพัฒนาด้าน  
โครงสร้างพื้นฐาน

**ยุทธศาสตร์ที่ 2**  
การพัฒนาสังคมและ  
คุณภาพชีวิต

**ยุทธศาสตร์ที่ 3**  
การพัฒนาด้าน  
ทรัพยากรธรรมชาติและ  
สิ่งแวดล้อม

**ยุทธศาสตร์ที่ 4**  
การพัฒนาด้านการเกษตร

**ยุทธศาสตร์ที่ 5**  
การพัฒนาด้านการเมือง  
การบริหาร

### 3. การวิเคราะห์เพื่อพัฒนาท้องถิ่น

#### 3.1 การวิเคราะห์กรอบการจัดทำยุทธศาสตร์ขององค์กรปกครองส่วนท้องถิ่น

สถานการณ์พัฒนาของตำบลวังงาม สรุปโดยการวิเคราะห์ศักยภาพขององค์การบริหารส่วนตำบลวังงาม โดยใช้หลัก SWOT Analysis ดังนี้

##### จุดแข็ง (Strength)

1. มีพื้นที่ที่เหมาะสมในการเพาะปลูกพืชเศรษฐกิจหลายชนิด มีผลผลิตทางการเกษตรหลากหลาย เช่น อ้อย มันสำปะหลัง ข้าว ข้าวโพด มีศักยภาพเป็นแหล่งผลิตอาหาร
2. องค์การบริหารส่วนตำบลที่พร้อมจะให้บริการสาธารณสุขและแก้ไขปัญหาความเดือดร้อนของประชาชน
3. มีการประสานร่วมมือกันระหว่างองค์การบริหารส่วนตำบลกับส่วนราชการต่างๆ ประชาพิจารณ์ จัดทำแผนพัฒนา และข้อบัญญัติต่างๆ มีความเข้มแข็งขึ้น
4. ส่งเสริมการมีส่วนร่วมของประชาชนในรูปแบบประชาคม จัดทำแผนพัฒนา การประชุมวางแผนเตรียมงาน และข้อบัญญัติต่างๆ มีความเข้มแข็งขึ้น

##### จุดอ่อน (Weakness)

1. การพัฒนาด้านโครงสร้างพื้นฐาน ได้แก่ ถนน ไฟฟ้า ประปา โทรศัพท์ แหล่งน้ำเพื่อการอุปโภค บริโภค และเพื่อการเกษตรยังไม่ทั่วถึงเนื่องจากมีงบประมาณจำกัด
2. องค์การบริหารส่วนตำบลมีงบประมาณจำกัด ทำให้การพัฒนาไม่เป็นไปตามแผนที่วางไว้
3. การผลิตในภาคการเกษตรกรรม เช่น การส่งเสริมและการพัฒนาในด้านคุณภาพการผลิต ยังไม่ได้รับการส่งเสริมเท่าที่ควร
4. มลพิษจากสิ่งแวดล้อม โดยเกิดจากการเกษตรมีการใช้สารเคมีในปริมาณที่สูงเพื่อทำการเกษตร ทำให้มีสารพิษตกค้างในอาหาร ส่งผลกระทบต่อคุณภาพชีวิตของประชาชน คุณภาพดินและสิ่งแวดล้อม
5. คุณภาพการศึกษาของประชาชน ไม่ก้าวหน้าเท่าที่ควร รวมทั้งไม่สามารถปรับตัวให้รู้เท่าทันต่อการเปลี่ยนแปลงของโลกและวิทยาการสมัยใหม่
6. มีความเหลื่อมล้ำของการกระจายรายได้ สัดส่วนของคนจนยังอยู่ในระดับสูง

##### โอกาส (Opportunity)

1. รัฐบาลมีนโยบายจัดตั้งกองทุนส่งเสริมสนับสนุนการประกอบอาชีพและการประกอบธุรกิจชุมชนในหลายรูปแบบ
2. รัฐบาลกระจายอำนาจและงบประมาณเพื่อการพัฒนาให้กับองค์กรปกครองส่วนท้องถิ่นมากขึ้น
3. เพิ่มศักยภาพของชุมชน เชื่อมโยงเครือข่ายเป็นรากฐานการพัฒนาเศรษฐกิจ คุณภาพชีวิต และอนุรักษ์ฟื้นฟูการใช้ประโยชน์จากทรัพยากรธรรมชาติและสิ่งแวดล้อม นำไปสู่การพึ่งตนเอง และลดปัญหาความยากจนของประชาชนในตำบลอย่างบูรณาการ

4. มีตลาดรองรับสินค้าทางการเกษตรอย่างเพียงพอ
5. กระแสประชาธิปไตยในประเทศไทยให้ความสำคัญกับกระบวนการมีส่วนร่วมของประชาชน การพิทักษ์สิทธิมนุษยชน การคุ้มครองสิทธิเด็ก สตรีและผู้ด้อยโอกาส จึงเป็นโอกาสดีในการปรับตัวให้สอดคล้องกับกระแสดังกล่าว

### อุปสรรค (Threat)

1. ประชาชนขาดความรู้ความเข้าใจ บทบาทหน้าที่ของตนเองกับงานท้องถิ่น
2. นโยบายรัฐบาลไม่สามารถถ่ายโอนงบประมาณมายังองค์กรปกครองส่วนท้องถิ่น ตามพระราชบัญญัติกำหนดแผนและขั้นตอนการกระจายอำนาจให้แก่องค์กรปกครองส่วนท้องถิ่น พ.ศ.2542 ทำให้การพัฒนาท้องถิ่นบางเรื่องต้องชะงัก
3. ภาระหน้าที่เพิ่มมากขึ้น ตามภารกิจที่ได้รับการถ่ายโอน
4. ไม่มีแหล่งกักเก็บน้ำทางการเกษตร
5. งบประมาณจัดสรรไม่เพียงพอต่อสภาพปัญหาของพื้นที่

### **3.2 การประเมินสถานการณ์สภาพแวดล้อมภายนอกที่เกี่ยวข้อง**

สถานการณ์สภาพแวดล้อมภายนอกที่เป็นอุปสรรคต่อการพัฒนาตำบลวังงาม ทั้งนี้ได้พิจารณาจากยุทธศาสตร์ชาติ 20 ปี แผนพัฒนาจังหวัด กลุ่มจังหวัด อำเภอและนโยบายการบริหารงาน ดังนี้

1. งบประมาณที่ได้รับจัดสรรมีไม่เพียงพอต่อการพัฒนา
2. ระเบียบกฎหมายที่บังคับใช้มีจำนวนมากทำให้ต้องพิจารณาดูกฎหมายที่ให้อำนาจท้องถิ่นได้ดำเนินการ
3. พื้นที่ตำบลอยู่ห่างไกลและพื้นที่บางส่วนต้องขึ้นกับองค์การบริหารส่วนตำบลท้าววัง อำเภอพระทองคำ ทำให้การพัฒนาไม่ทั่วถึง
4. ประชาชนยังขาดความเข้าใจในการจัดทำแผนพัฒนา

### ส่วนที่ 3

#### การนำแผนพัฒนาท้องถิ่นไปสู่การปฏิบัติ

##### 1. ยุทธศาสตร์การพัฒนาและแผนงาน

ที่	ยุทธศาสตร์	ด้าน	แผนงาน	หน่วยงาน รับผิดชอบหลัก	หน่วยงาน สนับสนุน
1	การพัฒนาด้าน โครงสร้างพื้นฐาน	บริการชุมชนและสังคม	อุตสาหกรรมและ การโยธา	กองช่าง	
2	การพัฒนาด้านสังคม และคุณภาพชีวิต	บริการชุมชนและสังคม	สาธารณสุข	สำนักปลัด	สำนักปลัด
			การศึกษา	กองการศึกษา	
			การศาสนา วัฒนธรรมและ นันทนาการ	กองการศึกษา	
			สร้างความเข้มแข็ง ของชุมชน	สำนักปลัด	สำนักปลัด
			สังคมสงเคราะห์	สำนักปลัด	
			เคหะและชุมชน	กองช่าง	
		บริหารทั่วไป	บริหารงานทั่วไป	สำนักปลัด	สำนักปลัด
			รักษาความสงบ ภายใน	สำนักปลัด	
	การดำเนินงานอื่น	งบกลาง	สำนักปลัด	กองช่าง	
3	การพัฒนาด้าน ทรัพยากรธรรมชาติและสิ่งแวดล้อม	การเศรษฐกิจ	การเกษตร	สำนักปลัด	สำนักปลัด
		บริการชุมชนและสังคม	อุตสาหกรรมและ การโยธา	กองช่าง	
4	การพัฒนาด้าน การเกษตร	การเศรษฐกิจ	การเกษตร	สำนักปลัด	กองช่าง
5	การพัฒนาด้าน การเมืองการบริหาร	บริหารทั่วไป	บริหารงานทั่วไป	สำนักปลัด	กองคลัง
			สร้างความเข้มแข็ง ของชุมชน	สำนักปลัด	สำนักปลัด

2. บัญชีโครงการพัฒนาท้องถิ่น

แบบ ผ.01

บัญชีสรุปโครงการพัฒนา  
แผนพัฒนาท้องถิ่น (พ.ศ. 2561 - 2565)  
องค์การบริหารส่วนตำบลวังงาม

ยุทธศาสตร์	ปี 2561		ปี 2562		ปี 2563		ปี 2564		ปี 2565		รวม 5 ปี	
	จำนวนโครงการ	งบประมาณ (ระบุ)	จำนวนโครงการ	งบประมาณ (ระบุ)	จำนวนโครงการ	งบประมาณ (ระบุ)	จำนวนโครงการ	งบประมาณ (ระบุ)	จำนวนโครงการ	งบประมาณ (ระบุ)	จำนวนโครงการ	งบประมาณ (ระบุ)
<b>1) ยุทธศาสตร์การพัฒนาด้านโครงสร้างพื้นฐาน</b>												
1.1 แผนงาน อุตสาหกรรมและการโยธา	33	59,402,915	40	68,942,000	53	81,238,000	65	97,774,700	56	95,161,900	247	402,519,515
<b>รวม</b>	33	59,402,915	40	68,942,000	53	81,238,000	65	97,774,700	56	95,161,900	247	402,519,515
<b>2) ยุทธศาสตร์การพัฒนาด้านสังคมและคุณภาพชีวิต</b>												
2.1 แผนงานงบกกลาง	3	8,036,000	3	8,036,000	3	8,036,000	3	8,036,000	3	8,036,000	15	40,180,000
2.2 แผนงานสังคมสงเคราะห์	7	1,435,000	10	1,650,000	6	860,000	2	440,000	2	440,000	27	4,825,000
2.3 แผนงานการศาสนาวัฒนธรรมและนันทนาการ	6	558,400	6	558,400	6	558,400	6	558,400	6	558,400	30	2,792,000
2.4 แผนงานบริหารงานทั่วไป	-	-	-	-	-	-	-	-	-	-	-	-
2.5 แผนงานสาธารณสุข	12	605,000	17	650,000	8	515,000	7	335,000	7	335,000	51	2,440,000
2.6 แผนงานสร้างความเข้มแข็งของชุมชน	4	195,000	7	420,000	8	545,000	5	250,000	6	300,000	30	1,710,000

ยุทธศาสตร์	ปี 2561		ปี 2562		ปี 2563		ปี 2564		ปี 2565		รวม 5 ปี	
	จำนวนโครงการ	งบประมาณ (ระบุ)	จำนวนโครงการ	งบประมาณ (ระบุ)	จำนวนโครงการ	งบประมาณ (ระบุ)	จำนวนโครงการ	งบประมาณ (ระบุ)	จำนวนโครงการ	งบประมาณ (ระบุ)	จำนวนโครงการ	งบประมาณ (ระบุ)
2.7 แผนงานการศึกษา	19	2,627,320	17	2,623,320	16	2,567,320	15	2,555,320	15	2,555,320	82	12,928,600
2.8 แผนงานรักษาความสงบภายใน	11	525,000	6	410,000	6	370,000	6	2,340,000	5	1,690,000	34	5,335,000
2.9 แผนงานเคหะและชุมชน	2	124,211	1	10,000	2	60,000	1	10,000	1	10,000	7	214,211
<b>รวม</b>	<b>64</b>	<b>12,950,931</b>	<b>67</b>	<b>13,317,720</b>	<b>55</b>	<b>12,971,720</b>	<b>45</b>	<b>12,176,720</b>	<b>45</b>	<b>9,999,400</b>	<b>275</b>	<b>61,416,491</b>
3) ยุทธศาสตร์การพัฒนาด้านทรัพยากรธรรมชาติและสิ่งแวดล้อม												
3.1 แผนงานอนุรักษ์แหล่งน้ำและป่าไม้	5	420,000	5	440,000	5	440,000	5	440,000	5	440,000	25	2,180,000
1.2 แผนงานสาธารณสุข	5	1,940,000	3	130,000	2	80,000	2	2,440,000	2	2,440,000	14	7,030,000
<b>รวม</b>	<b>10</b>	<b>2,360,000</b>	<b>8</b>	<b>570,000</b>	<b>7</b>	<b>520,000</b>	<b>7</b>	<b>2,880,000</b>	<b>7</b>	<b>2,880,000</b>	<b>39</b>	<b>9,210,000</b>
4) ยุทธศาสตร์ การพัฒนาด้านการเกษตร												
4.1 แผนงานการเกษตร	2	50,000	1	50,000	2	80,000	2	80,000	2	80,000	9	340,000
<b>รวม</b>	<b>2</b>	<b>50,000</b>	<b>1</b>	<b>50,000</b>	<b>2</b>	<b>80,000</b>	<b>2</b>	<b>80,000</b>	<b>2</b>	<b>80,000</b>	<b>9</b>	<b>340,000</b>



ยุทธศาสตร์	ปี 2561		ปี 2562		ปี 2563		ปี 2564		ปี 2565		รวม 5 ปี	
	จำนวน โครงการ	งบประมาณ (ระบุ)	จำนวน โครงการ	งบประมาณ (ระบุ)	จำนวน โครงการ	งบประมาณ (ระบุ)	จำนวน โครงการ	งบประมาณ (ระบุ)	จำนวน โครงการ	งบประมาณ (ระบุ)	จำนวน โครงการ	งบประมาณ (ระบุ)
5) ยุทธศาสตร์การพัฒนาด้าน การเมืองการบริหาร												
5.1 แผนงานบริหารทั่วไป	6	405,000	5	565,000	6	795,000	5	445,000	4	345,000	26	2,555,000
5.2 แผนงานสร้างความ เข้มแข็งของชุมชน	-	-	1	60,000	-	-	-	-	-	-	1	60,000
รวม	6	405,000	6	625,000	6	795,000	5	445,000	4	345,000	27	2,615,000
รวมทั้งสิ้น	115	75,168,846	122	83,504,720	123	95,604,720	124	113,356,420	114	108,466,300	598	476,101,006

## 2. บัญชีโครงการพัฒนาท้องถิ่น

แบบ ผ.02

รายละเอียดโครงการแผนพัฒนา  
แผนพัฒนาท้องถิ่น ( พ.ศ. 2561 – พ.ศ. 2565)  
องค์การบริหารส่วนตำบลวังงาม

- ก. ยุทธศาสตร์จังหวัดที่ 1 การสร้างความเข้มแข็งทางเศรษฐกิจฐานรากและแข่งขันได้อย่างยั่งยืน
- ข. ยุทธศาสตร์การพัฒนาของ อบท. ในเขตจังหวัดที่ 6 การพัฒนาโครงสร้างพื้นฐานเพื่อรองรับการเป็นศูนย์กลางทางการตลาดและการเชื่อมโยงสู่ประเทศในประชาคมอาเซียน
- ยุทธศาสตร์ที่ 1 การพัฒนาด้านโครงสร้างพื้นฐาน
- 1.1 แผนงาน อุตสาหกรรมและการโยธา

ที่	โครงการ	วัตถุประสงค์	เป้าหมาย (ผลผลิตของโครงการ)	งบประมาณและที่ผ่านมา					ตัวชี้วัด (KPI)	ผลที่คาดว่าจะได้รับ	หน่วยงานที่รับผิดชอบ
				2561 (บาท)	2562 (บาท)	2563 (บาท)	2564 (บาท)	2565 (บาท)			
1	โครงการก่อสร้างถนน คสล. ภายในหมู่บ้าน หมู่ที่ 1 จากบ้านนายสนั่น บัวบานศรี – บ้านนายสงบ กองสันเทียะ ค่าพิกัด GPS E= 15.303105 E= 15.303842 N= 101.554340 N= 101.554258	- เพื่อให้ประชาชนมีถนนไว้สัญจรติดต่อกันสะดวก	- ก่อสร้างถนน คสล. ขนาดกว้าง 4 ม. ยาว 684 ม. หนาเฉลี่ย 0.15 ม. หรือมีพื้นที่ คสล. ไม่น้อยกว่า 336 ตร.ม. พร้อมติดตั้งป้ายโครงการ	200,000 (งบ อบต.)	-	200,000 (งบ อบต.)	200,000 (งบ อบต.)	200,000 (งบ อบต.)	มีถนนที่ได้มาตรฐาน	- ประชาชนมีถนนไว้สัญจรติดต่อกันสะดวก	กองช่าง
2	โครงการปรับปรุงถนนลูกรังเพื่อการเกษตรทุกสาย หมู่ที่ 1 บ้านบึงหวาย ค่าพิกัด GPS E= 15.301248 E= 15.30302 N= 101.564325 N= 101.554661	- เพื่อให้ประชาชนมีถนนไว้ขนส่งผลผลิตทางการเกษตร	- ลงลูกรังพร้อมปรับเกลี่ยขนาดกว้าง 5 ม. ยาว 1,900 ม. หนา 0.15 ม. ปริมาตรลูกรัง 1,425 ลบ.ม. พร้อมติดตั้งป้ายโครงการ	225,000 (งบ อบต.)	225,000 (งบ อบต.)	225,000 (งบ อบต.)	225,000 (งบ อบต.)	225,000 (งบ อบต.)	มีถนนที่ได้มาตรฐาน	- ประชาชนมีถนนไว้ขนส่งผลผลิตทางการเกษตร	กองช่าง

ก. ยุทธศาสตร์จังหวัดที่ 1 การสร้างความเข้มแข็งทางเศรษฐกิจฐานรากและแข่งขันได้อย่างยั่งยืน

ข. ยุทธศาสตร์การพัฒนาของ อปท. ในเขตจังหวัดที่ 6 การพัฒนาโครงสร้างพื้นฐานเพื่อรองรับการเป็นศูนย์กลางทางการตลาดและการเชื่อมโยงสู่ประเทศในประชาคมอาเซียน

ยุทธศาสตร์ที่ 1 การพัฒนาด้านโครงสร้างพื้นฐาน

### 1.1 แผนงาน อุตสาหกรรมและการโยธา

ที่	โครงการ	วัตถุประสงค์	เป้าหมาย (ผลผลิตของโครงการ)	งบประมาณและที่ผ่านมา					ตัวชี้วัด (KPI)	ผลที่คาดว่าจะได้รับ	หน่วยงานที่รับผิดชอบ
				2561 (บาท)	2562 (บาท)	2563 (บาท)	2564 (บาท)	2565 (บาท)			
3	ก่อสร้างวางระบายน้ำ หมู่ที่ 1 จากสระหนองล่อม – คลองข้างตาย ค่าพิกัด GPS E= 0816466 E= 0816460 N= 1716242 N= 1716439	- เพื่อสามารถระบายน้ำออกจากชุมชนและป้องกันน้ำท่วม	- ก่อสร้างวางระบายน้ำ คสล. พร้อมบ่อพักน้ำยาว 190 ม.	285,000 (งบ อบต.)	285,000 (งบ อบต.)	285,000 (งบ อบต.)	285,000 (งบ อบต.)	285,000 (งบ อบต.)	ระยะทางที่ดำเนินการ	- ระบายน้ำออกจากชุมชนและป้องกันน้ำท่วม	กองช่าง
4	ซ่อมแซมปรับปรุงน้ำประปาในหมู่บ้าน หมู่ที่ 1 คุ้มบ้านโคกหนองแจจ ค่าพิกัด GPS N= 15.30630 E= 101.55705	- เพื่อให้ประชาชนมีน้ำไว้อุปโภค – บริโภค	- ติดตั้งน้ำประปาที่ชำรุด - ถังลอย - ระบบไฟฟ้า	-	-	-	200,000 (งบ อบต.)	-	1 แห่ง	- ประชาชนมีน้ำไว้อุปโภค – บริโภค	กองช่าง
5	โครงการก่อสร้างถนน คสล. หมู่ที่ 1 จากสี่แยกบ้านพอบุญมี ทั่วจัตุรัส – คลองข้างตาย ค่าพิกัด GPS N= 15.303075 E= 101.56971 N= 15.30347 E= 101.56967	- เพื่อให้ประชาชนมีถนนไว้สัญจรติดต่อกันสะดวก	- ก่อสร้างถนน คสล. ขนาดกว้าง 3 ม. ยาว 72 ม. หิน 0.15 ม. หรือมีพื้นที่ คสล. ไม่น้อยกว่า 216 ตร.ม.	-	-	-	-	129,000 (งบ อบต.)	มีถนนที่ได้มาตรฐาน	- ประชาชนมีถนนไว้สัญจรติดต่อกันสะดวก	กองช่าง

ก. ยุทธศาสตร์จังหวัดที่ 1 การสร้างความเข้มแข็งทางเศรษฐกิจฐานรากและแข่งขันได้อย่างยั่งยืน

ข. ยุทธศาสตร์การพัฒนาของ อปท. ในเขตจังหวัดที่ 6 การพัฒนาโครงสร้างพื้นฐานเพื่อรองรับการเป็นศูนย์กลางทางการตลาดและการเชื่อมโยงสู่ประเทศในประชาคมอาเซียน  
ยุทธศาสตร์ที่ 1 การพัฒนาด้านโครงสร้างพื้นฐาน

1.1 แผนงาน อุตสาหกรรมและการโยธา

ที่	โครงการ	วัตถุประสงค์	เป้าหมาย (ผลผลิตของโครงการ)	งบประมาณและที่ผ่านมา					ตัวชี้วัด (KPI)	ผลที่คาดว่าจะได้รับ	หน่วยงานที่รับผิดชอบ
				2561 (บาท)	2562 (บาท)	2563 (บาท)	2564 (บาท)	2565 (บาท)			
6	โครงการก่อสร้างถนน คสล. หมู่ที่ 1 จากบ้านบึงหวาย – บ้านหนองไผ่ล้อม ค่าพิกัด GPS N= 15.301360 E= 101.564128 N= 15.365811 E= 101.552522	- เพื่อให้ประชาชนมีถนนไว้สัญจรติดต่อกันสะดวก	- ก่อสร้างถนน คสล. ขนาดกว้าง 5 ม. ยาว 3,191 ม. หน้า 0.15 ม. หรือมีพื้นที่ คสล. ไม่น้อยกว่า 15,955 ตร.ม.	-	8,390,000 (งบ อบต.)	8,390,000 (งบ อบต.)	8,390,000 (งบ อบต.)	8,390,000 (งบ อบต.)	มีถนนที่ได้มาตรฐาน	- ประชาชนมีถนนไว้ขนส่งพืชผลทางการเกษตร	กองช่าง
7	โครงการก่อสร้างถนน คสล. หมู่ที่ 1 จากบ้านนางสมควร อจกกล้า – บ้านนางสุภาพร เคนชมภู ค่าพิกัด GPS N= 15.30168 E= 101.57171 N= 15.30304 E= 101.56174	- เพื่อให้ประชาชนมีถนนไว้สัญจรติดต่อกันสะดวก	- ก่อสร้างถนน คสล. ขนาดกว้าง 3 ม. ยาว 74 ม. หน้า 0.15 ม. หรือมีพื้นที่ คสล. ไม่น้อยกว่า 222 ตร.ม.	-	-	-	-	133,200 (งบ อบต.)	มีถนนที่ได้มาตรฐาน	- ประชาชนมีถนนไว้ขนส่งพืชผลทางการเกษตร	กองช่าง
8	ก่อสร้างอาคารระบายน้ำคลองข้างตาย (ตอนบน) หมู่ที่ 1 ช่างนางนางละมูล อนันตสูง ค่าพิกัด GPS E= 15.301812 N= 101.555564	- เพื่อให้ประชาชนมีน้ำไว้ทำการเกษตรและอุปโภค – บริโภคตลอดปี	- ก่อสร้างอาคารระบายน้ำ	99,000 (งบ อบต.)	99,000 (งบ อบต.)	99,000 (งบ อบต.)	99,000 (งบ อบต.)	99,000 (งบ อบต.)	1 แห่ง	- ประชาชนมีน้ำใช้เพื่อทำการเกษตร	กองช่าง

ก. ยุทธศาสตร์จังหวัดที่ 1 การสร้างความเข้มแข็งทางเศรษฐกิจฐานรากและแข่งขันได้อย่างยั่งยืน

ข. ยุทธศาสตร์การพัฒนาของ อปท. ในเขตจังหวัดที่ 6 การพัฒนาโครงสร้างพื้นฐานเพื่อรองรับการเป็นศูนย์กลางทางการตลาดและการเชื่อมโยงสู่ประเทศในประชาคมอาเซียน  
ยุทธศาสตร์ที่ 1 การพัฒนาด้านโครงสร้างพื้นฐาน

### 1.1 แผนงาน อุตสาหกรรมและการโยธา

ที่	โครงการ	วัตถุประสงค์	เป้าหมาย (ผลผลิตของโครงการ)	งบประมาณและที่ผ่านมา					ตัวชี้วัด (KPI)	ผลที่คาดว่าจะได้รับ	หน่วยงานที่รับผิดชอบ
				2561 (บาท)	2562 (บาท)	2563 (บาท)	2564 (บาท)	2565 (บาท)			
9	โครงการปรับปรุงถนนลูกรังเพื่อการเกษตรทุกสาย ช่วงบ้านบุงหวาย – บ้านโคกหนองแจ่ง หมู่ที่ 1 บ้านบุงหวาย ค่าพิกัด GPS E= 15.301248 E= 15.30302 N= 101.564325 N= 101.554661	- เพื่อให้ประชาชนมีถนนไว้ขนส่งผลผลิตทางการเกษตร	- ลงลูกรังพร้อมปรับเกลี่ยขนาดกว้าง 4 ม. ยาว 975 ม. หน้า 0.15 ม. ปริมาตรลูกรัง 585 ลบ.ม. พร้อมติดตั้งป้ายโครงการ	-	-	200,000 (งบ อบต.)	200,000 (งบ อบต.)	200,000 (งบ อบต.)	มีถนนที่ได้มาตรฐาน	- ประชาชนมีถนนไว้สัญจรติดต่อกันและขนส่งผลผลิตทางการเกษตร	กองช่าง
10	ขุดลอกคลองข้างตายน(ตอนกลาง)	- เพื่อให้ประชาชนมีน้ำใช้ทำการเกษตร	- ขนาดปากกว้าง 15.00 ม. ก้นกว้าง 6.00 ม. ลึกเฉลี่ย 3.00 ท. ความยาว 350 ม. ความลาดเอียง 1:1:5 ตามแบบเลขที่ ช.001/2562 พร้อมติดตั้งป้ายโครงการจำนวน 1 ป้าย	-	130,000 (งบ อบต.)	-	-	-	1 แห่ง	- ประชาชนมีน้ำใช้ทำการเกษตรเพียงพอ	กองช่าง

ก. ยุทธศาสตร์จังหวัดที่ 1 การสร้างความเข้มแข็งทางเศรษฐกิจฐานรากและแข่งขันได้อย่างยั่งยืน

ข. ยุทธศาสตร์การพัฒนาของ อปท. ในเขตจังหวัดที่ 6 การพัฒนาโครงสร้างพื้นฐานเพื่อรองรับการเป็นศูนย์กลางทางการตลาดและการเชื่อมโยงสู่ประเทศในประชาคมอาเซียน  
ยุทธศาสตร์ที่ 1 การพัฒนาด้านโครงสร้างพื้นฐาน

### 1.1 แผนงาน อุทธสาหกรรมและการโยธา

ที่	โครงการ	วัตถุประสงค์	เป้าหมาย (ผลผลิตของโครงการ)	งบประมาณและที่ผ่านมา					ตัวชี้วัด (KPI)	ผลที่คาดว่าจะได้รับ	หน่วยงานที่รับผิดชอบ
				2561 (บาท)	2562 (บาท)	2563 (บาท)	2564 (บาท)	2565 (บาท)			
11	ปรับปรุงถนนลูกรังเพื่อการเกษตร ทุกสาย หมู่ที่ 2 ค่าพิกัด GPS E= 15.293470 E= 15.274594 N= 101.565770 N= 101.561509	- เพื่อให้ประชาชนมี ถนนไว้สัญจร ติดต่อกันและขนส่ง ผลผลิตทางการ เกษตร	- ลงลูกรังพร้อมปรับ เกลี่ยขนาดกว้าง 5 ม. ยาว 1,200 ม. หนา 0.15 ม. ปริมาตรลูกรัง 3,244 ลบ.ม. พร้อม ติดตั้งป้ายโครงการ	200,000 (งบ อบต.)	200,000 (งบ อบต.)	200,000 (งบ อบต.)	200,000 (งบ อบต.)	200,000 (งบ อบต.)	มีถนนที่ได้ มาตรฐาน	- ประชาชนมี ถนนไว้สัญจร ติดต่อกันและ ขนส่งผลผลิต ทางการเกษตร	กองช่าง
12	โครงการก่อสร้างถนน คสล. หมู่ที่ 2 ช่วงหน้าวัดโกรกตาแบ้น บ้านนายประกอบ ค่าพิกัด GPS N= 15.29578 E= 101.56834 N= 15.29616 E= 101.56831	- เพื่อให้ประชาชนมี ถนนไว้สัญจรติดต่อกัน สะดวก	- ก่อสร้างถนน คสล. ขนาดกว้าง 4 ม. ยาว 68 ม. หนา 0.15 ม. หรือมีพื้นที่ คสล. ไม่น้อย กว่า 248 ตร.ม. พร้อม ลงลูกรังไหล่ทาง 2 ซ้าง ตามแบบมาตรฐาน ทด -2-204 พร้อมติดตั้ง ป้ายโครงการจำนวน 1 ป้าย	-	150,000 (งบ อบต.)	-	-	-	มีถนนที่ได้ มาตรฐาน	- ประชาชนมี ถนนไว้สัญจรไป มาสะดวก	กองช่าง

ก. ยุทธศาสตร์จังหวัดที่ 1 การสร้างความเข้มแข็งทางเศรษฐกิจฐานรากและแข่งขันได้อย่างยั่งยืน

ข. ยุทธศาสตร์การพัฒนาของ อปท. ในเขตจังหวัดที่ 6 การพัฒนาโครงสร้างพื้นฐานเพื่อรองรับการเป็นศูนย์กลางทางการตลาดและการเชื่อมโยงสู่ประเทศในประชาคมอาเซียน  
ยุทธศาสตร์ที่ 1 การพัฒนาโครงสร้างพื้นฐาน

1.1 แผนงาน อุตสาหกรรมและการโยธา

ที่	โครงการ	วัตถุประสงค์	เป้าหมาย (ผลผลิตของโครงการ)	งบประมาณและที่ผ่านมา					ตัวชี้วัด (KPI)	ผลที่คาดว่าจะได้รับ	หน่วยงานที่รับผิดชอบ
				2561 (บาท)	2562 (บาท)	2563 (บาท)	2564 (บาท)	2565 (บาท)			
13	ปรับปรุงร่องระบายน้ำแบบปิดมีฝาระบาย หมู่ที่ 2 จากบ้านนายเดชณรงค์ – ทางโค้งมุมโรงเรียนค่าพิกัด GPS N= 15.29816 E= 101.56298 N= 15.29724 E= 101.56831	- เพื่อระบายน้ำออกจากชุมชนและป้องกันน้ำท่วม	- ขุดลอกดินออกจากร่องระบายน้ำและปากท่อ	-	-	100,000 (งบ อบต.)	-	-	1 แห่ง	- ระบายน้ำออกจากชุมชนได้ดี	กองช่าง
14	โครงการก่อสร้างถนน คสล. หมู่ที่ 2 จากบ้านนายแสง – อีสานเขียว ค่าพิกัด GPS N= 15.29728 E= 101.56839 N= 15.29938 E= 101.56872	- เพื่อให้ประชาชนมีถนนไว้สัญจรติดต่อกันสะดวก	- ก่อสร้างถนน คสล. ขนาดกว้าง 4 ม. ยาว 275 ม. หนา 0.15 ม. หรือมีพื้นที่ คสล. ไม่น้อยกว่า 1,100 ตร.ม.	-	-	-	660,000 (งบ อบต.)	-	มีถนนที่ได้มาตรฐาน	- ประชาชนมีถนนไว้ขนส่งพืชผลทางการเกษตร	กองช่าง
15	ไฟฟ้าสาธารณะ หมู่ที่ 2 จากบ้านนายอุตร – บ้านนายแผ่นค่าพิกัด GPS N= 15.29657 E= 101.56974 N= 15.29665 E= 101.56869	- เพื่อให้ประชาชนมีไฟฟ้าสาธารณะให้แสงสว่างภายในหมู่บ้าน	- ติดตั้งไฟฟ้าสาธารณะ	-	-	-	100,000 (งบ อบต.)	-	1 แห่ง	- ประชาชนมีไฟฟ้าสาธารณะให้แสงสว่างภายในหมู่บ้าน	กองช่าง

ก. ยุทธศาสตร์จังหวัดที่ 1 การสร้างความเข้มแข็งทางเศรษฐกิจฐานรากและแข่งขันได้อย่างยั่งยืน

ข. ยุทธศาสตร์การพัฒนาของ อปท. ในเขตจังหวัดที่ 6 การพัฒนาโครงสร้างพื้นฐานเพื่อรองรับการเป็นศูนย์กลางทางการตลาดและการเชื่อมโยงสู่ประเทศในประชาคมอาเซียน

ยุทธศาสตร์ที่ 1 การพัฒนาด้านโครงสร้างพื้นฐาน

1.1 แผนงาน อุตสาหกรรมและการโยธา

ที่	โครงการ	วัตถุประสงค์	เป้าหมาย (ผลผลิตของโครงการ)	งบประมาณและที่ผ่านมา					ตัวชี้วัด (KPI)	ผลที่คาดว่าจะได้รับ	หน่วยงานที่รับผิดชอบ
				2561 (บาท)	2562 (บาท)	2563 (บาท)	2564 (บาท)	2565 (บาท)			
16	ขยายเขตไฟฟ้าแรงต่ำ หมู่ที่ 2 จากข้างวัดโกรกตาแบ่น - บ้านพ่อสวัสดิ์ ค่าพิกัด GPS E = 15.293463 E= 15.294322 N= 101.565015 N= 101.564988	- เพื่อให้ประชาชนมีไฟฟ้าใช้อย่างทั่วถึง	- ติดตั้งไฟฟ้าสาธารณะภายในหมู่บ้าน	-	140,000 (งบ อบต.)	-	-	-	1 เส้น	- ประชาชนมีไฟฟ้าใช้อย่างทั่วถึง	กองช่าง
17	ขยายเขตไฟฟ้าแรงต่ำ หมู่ที่ 2 จากบ้านนายเอี่ยม - บ้านแม่กองลิน ค่าพิกัด GPS E = 15.294367 E= 15.294405 N= 101.565992 N= 101.565802	- เพื่อให้ประชาชนมีไฟฟ้าใช้อย่างทั่วถึง	- ติดตั้งไฟฟ้าสาธารณะภายในหมู่บ้าน	100,000 (งบ อบต.)	100,000 (งบ อบต.)	-	-	-	1 เส้น	- ประชาชนมีไฟฟ้าใช้อย่างทั่วถึง	กองช่าง
18	ขยายเขตไฟฟ้าสาธารณะ หมู่ที่ 2 จากบ้านนายแสง - อีสานเขียว ค่าพิกัด GPS N= 15.29792 E= 101.56839 N= 15.29938 E= 101.56872	- เพื่อให้ประชาชนมีไฟฟ้าใช้ทั่วถึงทุกครัวเรือน	- ขยายเขตไฟฟ้าแรงต่ำ	-	-	150,000 (งบ อบต.)	-	-	1 แห่ง	- ประชาชนมีไฟฟ้าให้แสงสว่างทั่วถึงทุกครัวเรือน	กองช่าง



ก. ยุทธศาสตร์จังหวัดที่ 1 การสร้างความเข้มแข็งทางเศรษฐกิจฐานรากและแข่งขันได้อย่างยั่งยืน

ข. ยุทธศาสตร์การพัฒนาของ อปท. ในเขตจังหวัดที่ 6 การพัฒนาโครงสร้างพื้นฐานเพื่อรองรับการเป็นศูนย์กลางทางการตลาดและการเชื่อมโยงสู่ประเทศในประชาคมอาเซียน

ยุทธศาสตร์ที่ 1 การพัฒนาด้านโครงสร้างพื้นฐาน

1.1 แผนงาน อุตสาหกรรมและการโยธา

ที่	โครงการ	วัตถุประสงค์	เป้าหมาย (ผลผลิตของโครงการ)	งบประมาณและที่ผ่านมา					ตัวชี้วัด (KPI)	ผลที่คาดว่าจะได้รับ	หน่วยงานที่รับผิดชอบ
				2561 (บาท)	2562 (บาท)	2563 (บาท)	2564 (บาท)	2565 (บาท)			
19	ชุดลอกคลองหนองลุมพุก หมู่ที่ 2 บ้านโกรกตาแป้น ค่าพิกัด GPS E= 15.292633 E= 15.29193 N= 101.554501 N=101.562006	- เพื่อประชาชน มีน้ำใช้การเกษตร	- ชุดลอกคลองหนองลุมพุก ขนาดกว้าง 15 ม. ยาว 300 ม. ลึก 3.50 ม. ความลาดเอียง 1:1.5 พร้อมลงลูกรังคันคลอง 2 ข้าง	-	-	-	300,000 (งบ อบต.)	-	1 แห่ง	-ประชาชนมีน้ำไว้ใช้เพื่อการเกษตร	กองช่าง
20	ชุดลอกลำห้วยยางตอนบน หมู่ที่ 2 จาก โรงเรียนมัธยมชัยมงคลรังงาม ค่าพิกัด GPS E= 0817046 N= 1715042 E= 0817175 N= 1715821	- เพื่อประชาชน มีน้ำไว้ใช้เพื่อการเกษตร	- ชุดลอกลำห้วยยางตอนบนจากโรงเรียนมัธยมชัยมงคลรังงาม ขนาดกว้าง 15 ม. ยาว 1,000 ม. ลึกเฉลี่ย 3.5 ม. ความลาดเอียง 1.1.5 พร้อมลงลูกรังคันดินคันคลอง 2 ข้าง	333,000 (งบ อบต.)	-	-	333,000 (งบ อบต.)	333,000 (งบ อบต.)	1 แห่ง	- ประชาชนมีน้ำไว้ใช้อุปโภค-บริโภค และเพื่อการเกษตร	กองช่าง
21	ปรับปรุงถนนลูกรังเพื่อการเกษตรทุกสาย ช่วงบ้านโกรกตาแป้น-หนองไผ่ หมู่ที่ 2 ค่าพิกัด GPS E= 15.293470 E= 15.274594 N= 101.565770 N= 101.561509	- เพื่อให้ประชาชนมีถนนไว้สัญจรติดต่อกันและขนส่งผลผลิตทางการเกษตร	- ลงลูกรังพร้อมปรับเกลี่ยขนาดกว้าง 5 ม. ยาว 1,450 ม. หนา 0.15 ม. ปริมาตรลูกรัง 870 ลบ.ม. พร้อมติดตั้งป้ายโครงการ	-	200,000 (งบ อบต.)	200,000 (งบ อบต.)	200,000 (งบ อบต.)	200,000 (งบ อบต.)	มีถนนที่ได้มาตรฐาน	- ประชาชนมีถนนไว้สัญจรติดต่อกันและขนส่งผลผลิตทางการเกษตร	กองช่าง

ก. ยุทธศาสตร์จังหวัดที่ 1 การสร้างความเข้มแข็งทางเศรษฐกิจฐานรากและแข่งขันได้อย่างยั่งยืน

ข. ยุทธศาสตร์การพัฒนาของ อปท. ในเขตจังหวัดที่ 6 การพัฒนาโครงสร้างพื้นฐานเพื่อรองรับการเป็นศูนย์กลางทางการตลาดและการเชื่อมโยงสู่ประเทศในประชาคมอาเซียน

ยุทธศาสตร์ที่ 1 การพัฒนาด้านโครงสร้างพื้นฐาน

### 1.1 แผนงาน อุตสาหกรรมและการโยธา

ที่	โครงการ	วัตถุประสงค์	เป้าหมาย (ผลผลิตของโครงการ)	งบประมาณและที่ผ่านมา					ตัวชี้วัด (KPI)	ผลที่คาดว่าจะได้รับ	หน่วยงานที่รับผิดชอบ
				2561 (บาท)	2562 (บาท)	2563 (บาท)	2564 (บาท)	2565 (บาท)			
22	โครงการก่อสร้างท่อลอดเหลี่ยมคสล. และปีกกำแพงหน้าหลังเหลี่ยม ถนนสายนานาชาติหลวงมาขวัญสันเทียะ บ้านโกรกตาแป้น หมู่ 2 ค่าพิกัด GPS E= 15.482587 N= 101.928364	- เพื่อให้ประชาชนมีถนนไว้ขนส่งผลผลิตทางการเกษตร	- ท่อลอดเหลี่ยม คสล. และปีกกำแพงหน้าหลังเหลี่ยม ขนาดกว้าง 1.50*1.50 ชนิด 2 ช่องทาง ความยาวตามคันทาง 600 ม. แบบเลขที่ กสช ท.1-26 ทลต. 02035043	150,000 (งบ อบต.)	-	-	-	-	มีถนนที่ได้มาตรฐาน	- ประชาชนมีถนนไว้ขนส่งผลผลิตทางการเกษตร	กองช่าง
23	ปรับปรุงถนนเพื่อการเกษตรทุกสาย หมู่ที่ 3 ค่าพิกัด GPS E= 15.282542 E= 15.274716 N= 101.572906 N= 101.581808	- เพื่อให้ประชาชนมีถนนไว้ขนส่งผลผลิตทางการเกษตร	- ลงลูกรังพร้อมปรับเกลี่ย ขนาดกว้าง 5 ม. ยาว 2,000 ม. หนา 0.15 ม. ปริมาตรลูกรัง 1,500 ลบ.ม.	236,000 (งบ อบต.)	236,000 (งบ อบต.)	236,000 (งบ อบต.)	236,000 (งบ อบต.)	236,000 (งบ อบต.)	มีถนนที่ได้มาตรฐาน	- ประชาชนมีถนนไว้ขนส่งผลผลิตทางการเกษตร	กองช่าง

ก. ยุทธศาสตร์จังหวัดที่ 1 การสร้างความเข้มแข็งทางเศรษฐกิจฐานรากและแข่งขันได้อย่างยั่งยืน

ข. ยุทธศาสตร์การพัฒนาของ อปท. ในเขตจังหวัดที่ 6 การพัฒนาโครงสร้างพื้นฐานเพื่อรองรับการเป็นศูนย์กลางทางการตลาดและการเชื่อมโยงสู่ประเทศในประชาคมอาเซียน  
ยุทธศาสตร์ที่ 1 การพัฒนาด้านโครงสร้างพื้นฐาน

1.1 แผนงาน อุตสาหกรรมและการโยธา

ที่	โครงการ	วัตถุประสงค์	เป้าหมาย (ผลผลิตของโครงการ)	งบประมาณและที่ผ่านมา					ตัวชี้วัด (KPI)	ผลที่คาดว่าจะได้รับ	หน่วยงานที่รับผิดชอบ
				2561 (บาท)	2562 (บาท)	2563 (บาท)	2564 (บาท)	2565 (บาท)			
24	ปรับปรุงถนนเพื่อการเกษตร ทุกสาย (ช่วงบ้านบุฝ้าย-บ้าน ดอนเปล้า) หมู่ที่ 3 ค่าพิกัด GPS E= 15.282542 E= 15.274716 N= 101.572906 N= 101.581808	- เพื่อให้ประชาชนมี ถนนไว้ขนส่งผลผลิต ทางการเกษตร	- ลงลูกรังพร้อมปรับเกลี่ย ขนาดกว้าง 5 ม. ยาว 1,280 ม. หนา 0.15 ม. ปริมาตรลูกรัง 768 ลบ.ม.	-	-	236,000 (งบ อบต.)	236,000 (งบ อบต.)	236,000 (งบ อบต.)	มีถนนที่ได้ มาตรฐาน	- ประชาชนมี ถนนไว้ขนส่ง ผลผลิตทางการ เกษตร	กองช่าง
25	ขยายไหล่ทางถนน คสล. รอบหมู่บ้าน หมู่ที่ 3 ค่าพิกัด GPS N= 15.29019 E= 101.57637 N= 15.29049 E= 101.57540	- เพื่อให้ประชาชนมี ถนนไว้สัญจรติดต่อ กันสะดวก	- ขยายไหล่ทางถนน คสล. ขนาดกว้าง 1.5 ม. ยาว 360 ม. หนา 0.15 ม. หรือมีพื้นที่ คสล. ไม่น้อยกว่า 540 ตร.ม.	-	-	-	324,000 (งบ อบต.)	-	มีถนนที่ ได้ มาตรฐาน	- ประชาชนมี ถนนไว้สัญจร ติดต่อกันสะดวก	กองช่าง
26	ขยายเขตไฟฟ้าแรงต่ำ หมู่ที่ 3 จากบ้านพอสวัสดิ์-นายนายเอี่ยม เชิดสูงเนิน ค่าพิกัด GPS N= 15.28934 E= 101.57615 N= 15.28438 E= 101.58018	- เพื่อให้ประชาชนมี ไฟฟ้าใช้ทั่วถึงทุก ครัวเรือน	- ขยายเขตไฟฟ้าแรงต่ำ	-	-	-	200,000 (งบ อบต.)	-	1 แห่ง	- ประชาชนมี ไฟฟ้าให้แสง สว่างภายใน หมู่บ้านทั่วถึงทุก ครัวเรือน	กองช่าง

ก. ยุทธศาสตร์จังหวัดที่ 1 การสร้างความเข้มแข็งทางเศรษฐกิจฐานรากและแข่งขันได้อย่างยั่งยืน

ข. ยุทธศาสตร์การพัฒนาของ อปท. ในเขตจังหวัดที่ 6 การพัฒนาโครงสร้างพื้นฐานเพื่อรองรับการเป็นศูนย์กลางทางการตลาดและการเชื่อมโยงสู่ประเทศในประชาคมอาเซียน

ยุทธศาสตร์ที่ 1 การพัฒนาด้านโครงสร้างพื้นฐาน

1.1 แผนงาน อุทสาหรรมและการโยธา

ที่	โครงการ	วัตถุประสงค์	เป้าหมาย (ผลผลิตของโครงการ)	งบประมาณและที่ผ่านมา					ตัวชี้วัด (KPI)	ผลที่คาดว่าจะได้รับ	หน่วยงานที่รับผิดชอบ
				2561 (บาท)	2562 (บาท)	2563 (บาท)	2564 (บาท)	2565 (บาท)			
27	โครงการก่อสร้างถนน คสล. หมู่ที่ 3 จากบ้านบุฝ้าย – บ้านหนองตอ ค่าพิกัด GPS N= 15.28424 E= 101.57486 N= 15.28573 E= 101.58696	- เพื่อให้ประชาชนมีถนนไว้สัญจรติดต่อกันสะดวก	- ก่อสร้างถนน คสล. ขนาดกว้าง 4 ม. ยาว 3,115 ม. หนา 0.15 ม. หรือมีพื้นที่ คสล. ไม่น้อยกว่า 12,460 ตร.ม.	-	-	7,476,000 (งบ อบต.)	7,476,000 (งบ อบต.)	7,476,000 (งบ อบต.)	มีถนนที่ได้มาตรฐาน	- ประชาชนมีถนนไว้สัญจรติดต่อกันสะดวก	กองช่าง
28	โครงการก่อสร้างถนน คสล. หมู่ 3 จากบ้านบุฝ้าย – บ้านดอนเปล้า ค่าพิกัด GPS N= 15.285592 E= 101.573693 N= 15.27600 E= 101.57977	- เพื่อให้ประชาชนมีถนนไว้สัญจรติดต่อกันสะดวกและขนส่งพืชผลทางการเกษตร	- ก่อสร้างถนน คสล. ขนาดกว้าง 5 ม. ยาว 3,958 ม. หนา 0.15 ม. หรือมีพื้นที่ คสล. ไม่น้อยกว่า 19,790 ตร.ม.	900,000 (งบ อบต.)	900,000 (งบ อบต.)	900,000 (งบ อบต.)	900,000 (งบ อบต.)	900,000 (งบ อบต.)	มีถนนที่ได้มาตรฐาน	- ประชาชนมีถนนไว้ขนส่งพืชผลทางการเกษตร	กองช่าง
29	ขุดลอกคลองลำห้วยรวก (ตอนล่าง) บ้านบุฝ้าย หมู่ที่ 3 ค่าพิกัด GPS E= 15.285472 E= 15.284196 N= 101.572728N=101.572282	- เพื่อให้ประชาชนมีน้ำไว้ทำการเกษตร	- ขุดลอกลำห้วยรวก (ตอนล่าง) ขนาดกว้าง 15 ม. ยาว 560 ม. ลึกเฉลี่ย 3.50 ม. ความลาดเอียง 1:1.5 พร้อมติดตั้งป้ายโครงการ	-	-	-	-	300,000 (งบ อบต.)	1 แห่ง	- ประชาชนมีน้ำไว้ใช้เพื่อการเกษตร	กองช่าง

ก. ยุทธศาสตร์จังหวัดที่ 1 การสร้างความเข้มแข็งทางเศรษฐกิจฐานรากและแข่งขันได้อย่างยั่งยืน

ข. ยุทธศาสตร์การพัฒนาของ อปท. ในเขตจังหวัดที่ 6 การพัฒนาโครงสร้างพื้นฐานเพื่อรองรับการเป็นศูนย์กลางทางการตลาดและการเชื่อมโยงสู่ประเทศในประชาคมอาเซียน  
ยุทธศาสตร์ที่ 1 การพัฒนาด้านโครงสร้างพื้นฐาน

### 1.1 แผนงาน อุตสาหกรรมและการโยธา

ที่	โครงการ	วัตถุประสงค์	เป้าหมาย (ผลผลิตของโครงการ)	งบประมาณและที่ผ่านมา					ตัวชี้วัด (KPI)	ผลที่คาดว่าจะได้รับ	หน่วยงานที่รับผิดชอบ
				2561 (บาท)	2562 (บาท)	2563 (บาท)	2564 (บาท)	2565 (บาท)			
30	ขยายเขตไฟฟ้าแรงต่ำ หมู่ที่ 3 จากถนนยารัตน์ - บ้านพ่อสวัสดิ์ ค่าพิกัด GPS N= 15.28934 E= 101.57615 N= 15.28438 E= 101.58018	- เพื่อให้ประชาชนมีไฟฟ้าใช้ทั่วถึงทุกครัวเรือน	- ขยายเขตไฟฟ้าแรงต่ำ	-	-	140,000 (งบ อบต.)	-	-	1 แห่ง	- ประชาชนมีไฟฟ้าให้แสงสว่างภายในหมู่บ้านทั่วถึงทุกครัวเรือน	
31	ปรับปรุงถนนลูกรังถนนเพื่อการเกษตรทุกสาย หมู่ที่ 4 ค่าพิกัด GPS E=15.291942 E= 15.273706 N= 101.572441 N= 101.555998	- เพื่อให้ประชาชนมีถนนไว้สัญจรสะดวกและไว้ขนส่งพืชผลทางการเกษตร	- ลงลูกรังพร้อมปรับเกลี่ยขนาดกว้าง 5 ม. ยาว 5,315 ม. หน้า 0.15 ม. ปริมาตรลูกรัง 3,986 ลบ.ม. พร้อมติดตั้งป้ายโครงการ	600,000 (งบ อบต.)	600,000 (งบ อบต.)	600,000 (งบ อบต.)	600,000 (งบ อบต.)	600,000 (งบ อบต.)	มีถนนที่ได้มาตรฐาน	- ประชาชน มีถนนไว้สัญจรติดต่อกันและขนส่งผลผลิตทางการเกษตร	กองช่าง
32	ขยายไหล่ทาง คสล. หมู่ที่ 4 จากบ้านพ่ออุดม วงศ์แสง - โรงเรียนมัธยมชัยมงคลรังงาม ค่าพิกัด GPS E= 15.292194 E= 15.292695 N= 101.574039 N= 101.572482	- เพื่อให้ประชาชนมีถนนไว้สัญจรติดต่อกันสะดวก	- ขยายถนน คสล. ขนาดกว้าง 1.5 ม. ยาว 405 ม. หน้า 0.15 ม. หรือพื้นที่ คสล.ไม่น้อยกว่า 607 ตร.ม. พร้อมติดตั้งป้ายโครงการ	383,000 (งบ อบต.)	383,000 (งบ อบต.)	383,000 (งบ อบต.)	383,000 (งบ อบต.)	383,000 (งบ อบต.)	มีถนนที่ได้มาตรฐาน	- ประชาชนมีถนนไว้สัญจรติดต่อกันสะดวก	กองช่าง

ก. ยุทธศาสตร์จังหวัดที่ 1 การสร้างความเข้มแข็งทางเศรษฐกิจฐานรากและแข่งขันได้อย่างยั่งยืน

ข. ยุทธศาสตร์การพัฒนาของ อปท. ในเขตจังหวัดที่ 6 การพัฒนาโครงสร้างพื้นฐานเพื่อรองรับการเป็นศูนย์กลางทางการตลาดและการเชื่อมโยงสู่ประเทศในประชาคมอาเซียน

ยุทธศาสตร์ที่ 1 การพัฒนาด้านโครงสร้างพื้นฐาน

1.1 แผนงาน อุทสาหรกรรมและการโยธา

ที่	โครงการ	วัตถุประสงค์	เป้าหมาย (ผลผลิตของโครงการ)	งบประมาณและที่ผ่านมา					ตัวชี้วัด (KPI)	ผลที่คาดว่าจะได้รับ	หน่วยงานที่รับผิดชอบ
				2561 (บาท)	2562 (บาท)	2563 (บาท)	2564 (บาท)	2565 (บาท)			
33	โครงการก่อสร้างถนน คสล. หมู่ที่ 4 จากบ้านนางเสถียร – บ้านพ่อเที่ยง ค่าพิกัด GPS E= 15.291991 E= 15.291648 N= 101.572964 N= 101.572836	- เพื่อให้ประชาชนมีถนนไว้สัญจรติดต่อกันสะดวก	- ก่อสร้างถนน คสล.ขนาดกว้าง 3 ม. ยาว 115 ม. หนา 0.15 ม. มีพื้นที่คสล.ไม่น้อยกว่า 345 ตร.ม. พร้อมติดตั้งป้ายโครงการ	-	250,000 (งบ อบต.)	-	-	-	มีถนนที่ได้มาตรฐาน	- ประชาชนมีถนนไว้สัญจรติดต่อกันสะดวก	กองช่าง
34	ปรับปรุงถนน คสล. หมู่ที่ 4 จากบ้านนายชัชวาล – บ้านนายสงวน ค่าพิกัด GPS E= 15.293011 E= 15.292675 N=101.572864 N= 101.572721	- เพื่อให้ประชาชนมีถนนไว้สัญจรติดต่อกันสะดวก	- เสริมผิวแอสฟัลติกกว้าง 5 ม. ยาว 115 ม. พร้อมติดตั้งป้ายโครงการ	-	-	-	400,000 (งบ อบต.)	400,000 (งบ อบต.)	มีถนนที่ได้มาตรฐาน	- ประชาชนมีถนนไว้สัญจรติดต่อกันสะดวก	กองช่าง
35	ก่อสร้างถนน คสล. หมู่ที่ 4 จากบ้านพ่อปัดชา – นานายนุกูลดวงกลาง ค่าพิกัด GPS E= 15.293104 E= 15.294373 N= 101.574063 N= 101.574249	- เพื่อให้ประชาชนมีถนนที่มีมาตรฐานไว้สัญจรติดต่อกันสะดวก	- ก่อสร้างถนน คสล.ขนาดกว้าง 4 ม. ยาว 397 ม. หนา 0.15 ม. หรือมีพื้นที่คสล.ไม่น้อยกว่า 1,588 ตร.ม. พร้อมติดตั้งป้ายโครงการ	-	300,000 (งบ อบต.)	300,000 (งบ อบต.)	300,000 (งบ อบต.)	300,000 (งบ อบต.)	มีถนนที่ได้มาตรฐาน	- ประชาชนมีถนนที่มีมาตรฐานไว้สัญจรติดต่อกันสะดวก	กองช่าง

ก. ยุทธศาสตร์จังหวัดที่ 1 การสร้างความเข้มแข็งทางเศรษฐกิจฐานรากและแข่งขันได้อย่างยั่งยืน

ข. ยุทธศาสตร์การพัฒนาของ อบท. ในเขตจังหวัดที่ 6 การพัฒนาโครงสร้างพื้นฐานเพื่อรองรับการเป็นศูนย์กลางทางการตลาดและการเชื่อมโยงสู่ประเทศในประชาคมอาเซียน

ยุทธศาสตร์ที่ 1 การพัฒนาโครงสร้างพื้นฐาน

### 1.1 แผนงาน อุตสาหกรรมและการโยธา

ที่	โครงการ	วัตถุประสงค์	เป้าหมาย (ผลผลิตของโครงการ)	งบประมาณและที่ผ่านมา					ตัวชี้วัด (KPI)	ผลที่คาดว่าจะได้รับ	หน่วยงานที่รับผิดชอบ
				2561 (บาท)	2562 (บาท)	2563 (บาท)	2564 (บาท)	2565 (บาท)			
36	โครงการก่อสร้างรางระบายน้ำ หมู่ที่ 4 จากบ้านนายสมบุญร์ ลาดชุม – บ้านนายบุญจันทร์ วนาโธสง ค่าพิกัด GPS E= 0817771 E= 0817623 N= 1714786 N= 1714937	- เพื่อสามารถระบายน้ำออกจากชุมชนและป้องกันน้ำท่วม	- ก่อสร้างรางระบายน้ำ คสล. ยาว 158 ม.	200,000 (งบ อบต.)	-	-	200,000 (งบ อบต.)	200,000 (งบ อบต.)	รางระบายน้ำ	- ระบายน้ำออก จากชุมชนได้ดี	กองช่าง
37	โครงการก่อสร้างรางระบายน้ำ หมู่ที่ 4 จากบ้านนางบุญเถิง ขาวดี – บ้านนางสมดี ช่อวาปี ค่าพิกัด GPS N= 15.29393 E= 101.57578 N= 15.24380 E= 101.57550	- เพื่อสามารถระบายน้ำออกจากชุมชนและป้องกันน้ำท่วม	- ก่อสร้างรางระบายน้ำ คสล. ยาว 145 ม.	-	-	-	232,000 (งบ อบต.)	-	รางระบายน้ำ	- ระบายน้ำออก จากชุมชนได้ดี	กองช่าง
38	ไฟฟ้าสาธารณะ หมู่ที่ 4 จาก บ่อมยาม – บ้านนายบัว วงศ์พะไล ค่าพิกัด GPS N= 15.29502 E= 101.57501 N= 15.29004 E= 101.57713	- เพื่อให้ประชาชนมีไฟฟ้าสาธารณะ ให้แสงสว่างภายในหมู่บ้าน	- ติดตั้งไฟฟ้าสาธารณะ	-	-	-	100,000 (งบ อบต.)	-	1 แห่ง	- ประชาชนมีไฟฟ้าสาธารณะ ให้แสงสว่าง ภายในหมู่บ้าน	กองช่าง

ก. ยุทธศาสตร์จังหวัดที่ 1 การสร้างความเข้มแข็งทางเศรษฐกิจฐานรากและแข่งขันได้อย่างยั่งยืน

ข. ยุทธศาสตร์การพัฒนาของ อปท. ในเขตจังหวัดที่ 6 การพัฒนาโครงสร้างพื้นฐานเพื่อรองรับการเป็นศูนย์กลางทางการตลาดและการเชื่อมโยงสู่ประเทศในประชาคมอาเซียน

ยุทธศาสตร์ที่ 1 การพัฒนาด้านโครงสร้างพื้นฐาน

1.1 แผนงาน อุตสาหกรรมและการโยธา

ที่	โครงการ	วัตถุประสงค์	เป้าหมาย (ผลผลิตของโครงการ)	งบประมาณและที่ผ่านมา					ตัวชี้วัด (KPI)	ผลที่คาดว่าจะได้รับ	หน่วยงานที่รับผิดชอบ
				2561 (บาท)	2562 (บาท)	2563 (บาท)	2564 (บาท)	2565 (บาท)			
39	ขยายเขตไฟฟ้าแรงต่ำ หมู่ที่ 4 จากบ้านพ่อภูวนารถ - บ้านดอนเปล้า ค่าพิกัด GPS E= 15.292104 E= 15.284539 N= 101.572718 N= 101.571002	- เพื่อให้ประชาชนมีไฟฟ้าใช้อย่างทั่วถึง	- ขยายเขตจำหน่ายไฟฟ้าแรงต่ำ	-	-	150,000 (งบ อบต.)	150,000 (งบ อบต.)	150,000 (งบ อบต.)	1 เส้น	- ประชาชนมีไฟฟ้าใช้อย่างทั่วถึง	กองช่าง
40	ปรับปรุงถนนลูกรังถนนเพื่อการเกษตรทุกสาย ช่วง ร.ร มัชฌิมชัยมงคลรังงาม-บ้านหนองไผ่ หมู่ที่ 4 ค่าพิกัด GPS E=15.291942 E= 15.273706 N= 101.572441 N= 101.555998	- เพื่อให้ประชาชนมีถนนไว้สัญจรสะดวกและไว้ขนส่งพืชผลทางการเกษตร	- ลงลูกรังพร้อมปรับเกลี่ยขนาดกว้าง 5 ม. ยาว 975 ม. หิน 0.15 ม. ปริมาตรลูกรัง 585 ลบ.ม. พร้อมติดตั้งป้ายโครงการ	-	-	200,000 (งบ อบต.)	200,000 (งบ อบต.)	200,000 (งบ อบต.)	มีถนนที่ได้มาตรฐาน	- ประชาชน มีถนนไว้สัญจรติดต่อกันและขนส่งผลผลิตทางการเกษตร	กองช่าง
41	ก่อสร้างถนน คสล. หมู่ที่ 5 จากบ้านนางอำนาจ - ถนน รพช. ค่าพิกัด GPS E= 0802756 E= 0821296 N= 1711563 N= 17111756	- เพื่อให้ประชาชนมีถนนที่มีมาตรฐานไว้สัญจรติดต่อกันสะดวก	- ก่อสร้างถนน คสล. ขนาด กว้าง 5 ม. ยาว 650 ม. หิน 0.15 ม. หรือมีพื้นที่ คสล. ไม่น้อยกว่า 3,250 ตร.ม.	600,000 (งบ อบต.)	600,000 (งบ อบต.)	600,000 (งบ อบต.)	600,000 (งบ อบต.)	600,000 (งบ อบต.)	มีถนนที่ได้มาตรฐาน	- ประชาชนมีถนนที่มีมาตรฐานไว้สัญจรติดต่อกันสะดวก	กองช่าง



ก. ยุทธศาสตร์จังหวัดที่ 1 การสร้างความเข้มแข็งทางเศรษฐกิจฐานรากและแข่งขันได้อย่างยั่งยืน

ข. ยุทธศาสตร์การพัฒนาของ อบท. ในเขตจังหวัดที่ 6 การพัฒนาโครงสร้างพื้นฐานเพื่อรองรับการเป็นศูนย์กลางทางการตลาดและการเชื่อมโยงสู่ประเทศในประชาคมอาเซียน  
ยุทธศาสตร์ที่ 1 การพัฒนาด้านโครงสร้างพื้นฐาน

1.1 แผนงาน อุตสาหกรรมและการโยธา

ที่	โครงการ	วัตถุประสงค์	เป้าหมาย (ผลผลิตของโครงการ)	งบประมาณและที่ผ่านมา					ตัวชี้วัด (KPI)	ผลที่คาดว่าจะได้รับ	หน่วยงานที่รับผิดชอบ
				2561 (บาท)	2562 (บาท)	2563 (บาท)	2564 (บาท)	2565 (บาท)			
42	โครงการยกร่องพูนดิน หมู่ที่ 5 จากสำนักสงฆ์ (แม่ชี) - ไร่พอบุญ ค่าพิกัด GPS E= 15.273640 E= 15.275859 N= 101.582064 N=101.573851	- เพื่อให้ประชาชนมีถนนไว้สัญจรติดต่อกันและขนส่งผลผลิตทางการเกษตร	-ยกร่องพูนดินขนาดกว้าง 4 ม. ยาว 2,000 ม. สูงเฉลี่ย 0.50 ม. และลงลูกรังขนาดกว้าง 4 ม. ยาว 2,000 ม. พร้อมติดตั้งป้ายโครงการ	367,000 (งบ อบต.)	367,000 (งบ อบต.)	367,000 (งบ อบต.)	367,000 (งบ อบต.)	367,000 (งบ อบต.)	มีถนนที่ได้มาตรฐาน	- ประชาชนมีถนนไว้สัญจรติดต่อกันสะดวก	กองช่าง
43	โครงการยกร่องพูนดิน หมู่ที่ 5 จากไร่นายแสง - ไร่นายสันติ สีแดง ค่าพิกัด GPS E= 0179082 E= 0179462 N= 1712682 N= 1712402	- เพื่อให้ประชาชนมีถนนไว้สัญจรติดต่อกันและขนส่งผลผลิตทางการเกษตร	-ยกร่องพูนดินขนาดกว้าง 5 ม. ยาว 615 ม. สูงเฉลี่ย 0.50 ม. และลงลูกรังขนาดกว้าง 5 ม. ยาว 615 ม. หนา 0.15 ม. พร้อมปรับเกลี่ย	167,000 (งบ อบต.)	167,000 (งบ อบต.)	167,000 (งบ อบต.)	167,000 (งบ อบต.)	167,000 (งบ อบต.)	มีถนนที่ได้มาตรฐาน	- ประชาชนมีถนนไว้สัญจรและขนส่งผลผลิตทางการเกษตร	กองช่าง
44	โครงการก่อสร้างถนน คสล. หมู่ที่ 5 จากสระพอดำ - บ้านนุฝ่าย ค่าพิกัด GPS N= 15.27573 E=101.58696 N= 15.28424 E=101.57486	- เพื่อให้ประชาชนมีถนนไว้สัญจรติดต่อกันสะดวกและขนส่งพืชผลทางการเกษตร	- ก่อสร้างถนน คสล. ขนาดกว้าง 4 ม. ยาว 3,115 ม. หนา 0.15 ม. พื้นที่ คสล. ไม่น้อยกว่า 1,246 ตร.ม.	-	-	-	7,476,000 (งบ อบต.)	7,476,000 (งบ อบต.)	มีถนนที่ได้มาตรฐาน	- ประชาชนมีถนนไว้สัญจรติดต่อกันสะดวก	กองช่าง

ก. ยุทธศาสตร์จังหวัดที่ 1 การสร้างความเข้มแข็งทางเศรษฐกิจฐานรากและแข่งขันได้อย่างยั่งยืน

ข. ยุทธศาสตร์การพัฒนาของ อปท. ในเขตจังหวัดที่ 6 การพัฒนาโครงสร้างพื้นฐานเพื่อรองรับการเป็นศูนย์กลางทางการตลาดและการเชื่อมโยงสู่ประเทศในประชาคมอาเซียน  
ยุทธศาสตร์ที่ 1 การพัฒนาด้านโครงสร้างพื้นฐาน

1.1 แผนงาน อุตสาหกรรมและการโยธา

ที่	โครงการ	วัตถุประสงค์	เป้าหมาย (ผลผลิตของโครงการ)	งบประมาณและที่ผ่านมา					ตัวชี้วัด (KPI)	ผลที่คาดว่าจะได้รับ	หน่วยงานที่รับผิดชอบ
				2561 (บาท)	2562 (บาท)	2563 (บาท)	2564 (บาท)	2565 (บาท)			
45	ก่อสร้างท่อลอดเหลี่ยมคลองลำห้วยรวก หมู่ที่ 5 E= 0820462 N= 1712342	- เพื่อให้ประชาชนมีน้ำใช้เพื่อการเกษตร	- ก่อสร้างท่อลอดเหลี่ยม	-	-	100,000 (งบ อบต.)	100,000 (งบ อบต.)	100,000 (งบ อบต.)	1 แห่ง	- ประชาชนมีน้ำใช้เพื่อการเกษตร	กองช่าง
46	ปรับปรุงถนนลูกรังสายเพื่อการเกษตรทุกสาย หมู่ที่ 5 ค่าพิกัด GPS E=15.293792 E= 15.295790 N= 101.0586N=101.595658	- เพื่อให้ประชาชนมีถนนไว้สัญจรติดต่อกันสะดวกและไวขนส่งพืชผลทางการเกษตร	- ลงลูกรัง ขนาดกว้าง 5 ม. ยาว 3,000 ม. หนา 0.15 ม. ปริมาตรลูกรัง 2,250 ลบ.ม. พร้อมเกลี่ยปรับแต่งเรียบ	220,000 (งบ อบต.)	220,000 (งบ อบต.)	220,000 (งบ อบต.)	220,000 (งบ อบต.)	220,000 (งบ อบต.)	มีถนนที่ได้มาตรฐาน	- ประชาชนมีถนนไว้สัญจรติดต่อกันและขนส่งผลผลิตทางการเกษตร	กองช่าง
47	โครงการก่อสร้างถนน คสล. หมู่ที่ 5 สายภายในหมู่บ้านช่วงบ้านนายสมคิด - บ้านนายสมบัติ ค่าพิกัด GPS N= 0820052 E=0819972 N= 1711499 E=1711374	- เพื่อให้ประชาชนมีถนนไว้สัญจรติดต่อกันสะดวกและขนส่งพืชผลทางการเกษตร	- ก่อสร้างถนน คสล. ขนาดกว้าง 5 ม. ยาว 200 ม. หนา 0.15 ม. พื้นที่ คสล. ไม่น้อยกว่า 1,000 ตร.ม.	498,000 (งบ อบต.)	498,000 (งบ อบต.)	498,000 (งบ อบต.)	-	-	ถนนที่ได้มาตรฐาน	- ประชาชนมีถนนไว้สัญจรติดต่อกันสะดวก	กองช่าง

ก. ยุทธศาสตร์จังหวัดที่ 1 การสร้างความเข้มแข็งทางเศรษฐกิจฐานรากและแข่งขันได้อย่างยั่งยืน

ข. ยุทธศาสตร์การพัฒนาของ อปท. ในเขตจังหวัดที่ 6 การพัฒนาโครงสร้างพื้นฐานเพื่อรองรับการเป็นศูนย์กลางทางการตลาดและการเชื่อมโยงสู่ประเทศในประชาคมอาเซียน

ยุทธศาสตร์ที่ 1 การพัฒนาโครงสร้างพื้นฐาน

1.1 แผนงาน อุตสาหกรรมและการโยธา

ที่	โครงการ	วัตถุประสงค์	เป้าหมาย (ผลผลิตของโครงการ)	งบประมาณและที่ผ่านมา					ตัวชี้วัด (KPI)	ผลที่คาดว่าจะได้รับ	หน่วยงานที่รับผิดชอบ
				2561 (บาท)	2562 (บาท)	2563 (บาท)	2564 (บาท)	2565 (บาท)			
48	ปรับปรุงถนนลูกรังถนนเพื่อการเกษตรทุกสาย (ช่วงเรียบคลองลำห้วยรวก(ตอนบน) หมู่ที่ 5 ค่าพิกัด GPS E=15.293792 E= 15.295790 N= 101.0586 N= 101.595658	- เพื่อให้ประชาชนมีถนนไว้สัญจรสะดวกและไว้ขนส่งพืชผลทางการเกษตร	- ลงลูกรังพร้อมปรับเกลี่ย ขนาดกว้าง 5 ม. ยาว 975 ม. หนา 0.15 ม. ปริมาตรลูกรัง 585 ลบ.ม. พร้อมติดตั้งป้ายโครงการ	-	-	200,000 (งบ อบต.)	200,000 (งบ อบต.)	200,000 (งบ อบต.)	มีถนนที่ได้มาตรฐาน	- ประชาชน มีถนนไว้สัญจรติดต่อกันและขนส่งผลผลิตทางการเกษตร	กองช่าง
49	โครงการก่อสร้างถนน คสล. จากคลองซับปลากั้ง – บ้านตลุกหิน หมู่ที่ 6 บ้านหนองแดงพัฒนา ค่าพิกัด GPS N= 15.29643 E=101.59816 N= 15.29514 E=102.0554	- เพื่อให้ประชาชนมีถนนไว้สัญจรติดต่อกันสะดวกและขนส่งพืชผลทางการเกษตร	- ก่อสร้างถนน คสล. ขนาดกว้าง 4 ม. ยาว 1,500 ม. หนา 0.15 ม. พื้นที่ คสล. ไม่น้อยกว่า 6,000 ตร.ม.	-	-	-	498,000 (งบ อบต.)	-	ถนนที่ได้มาตรฐาน	- ประชาชนมีถนนไว้สัญจรติดต่อกันสะดวก	กองช่าง
50	ยกร่องพูนดิน หมู่ที่ 6 จากไร่นายไพฑูรย์ – คลองซับปลากั้ง (ตอนล่าง) ค่าพิกัด GPS E=15.293792 E= 15.295790 N= 101.0586N=101.595658	- เพื่อให้ประชาชนมีถนนไว้สัญจรติดต่อกันสะดวกและไว้ขนส่งพืชผลทางการเกษตร	- ยกร่องพูนดิน ขนาดกว้าง 4 ม. ยาว 775 ม. สูงเฉลี่ย 0.50 ม. พร้อมปรับเกลี่ยและลงลูกรังขนาดกว้าง 4 ม. ยาว 775 ม. หนา 0.15 ม. ปริมาตรลูกรัง 465 ลบ.ม.	-	-	129,000 (งบ อบต.)	129,000 (งบ อบต.)	129,000 (งบ อบต.)	มีถนนที่ได้มาตรฐาน	- ประชาชนมีถนนไว้สัญจรติดต่อกันและขนส่งผลผลิตทางการเกษตร	กองช่าง

ก. ยุทธศาสตร์จังหวัดที่ 1 การสร้างความเข้มแข็งทางเศรษฐกิจฐานรากและแข่งขันได้อย่างยั่งยืน

ข. ยุทธศาสตร์การพัฒนาของ อปท. ในเขตจังหวัดที่ 6 การพัฒนาโครงสร้างพื้นฐานเพื่อรองรับการเป็นศูนย์กลางทางการตลาดและการเชื่อมโยงสู่ประเทศในประชาคมอาเซียน

ยุทธศาสตร์ที่ 1 การพัฒนาด้านโครงสร้างพื้นฐาน

1.1 แผนงาน อุตสาหกรรมและการโยธา

ที่	โครงการ	วัตถุประสงค์	เป้าหมาย (ผลผลิตของโครงการ)	งบประมาณและที่ผ่านมา					ตัวชี้วัด (KPI)	ผลที่คาดว่าจะได้รับ	หน่วยงานที่รับผิดชอบ
				2561 (บาท)	2562 (บาท)	2563 (บาท)	2564 (บาท)	2565 (บาท)			
51	ก่อสร้างถนนลูกรังสายเริ่มจาก นานายเหมอ - หนองเรียบ หมู่ 6 ค่าพิกัด GPS E= 0179083 N= 0179068	- เพื่อให้ประชาชนมี ถนนไว้สัญจร ติดต่อกันและขนส่ง ผลผลิตทางการ เกษตร	- ก่อสร้างถนนลูกรัง ขนาดกว้าง 5 ม. ยาว 1,000 ม. สูงเฉลี่ย 0.50 ม. พร้อม ปรับเกลี่ย	150,000 (งบ อบต.)	150,000 (งบ อบต.)	150,000 (งบ อบต.)	150,000 (งบ อบต.)	150,000 (งบ อบต.)	มีถนนที่ได้ มาตรฐาน	- ประชาชนมี ถนนไว้สัญจร ติดต่อกันและ ขนส่งผลผลิต ทางการเกษตร	กองช่าง
52	ปรับปรุงถนนลูกรังสายเพื่อ การเกษตร หมู่ 6 บ้านหนอง แดงพัฒนา ค่าพิกัด GPS N= 15.293910 E= 101.594663 N= 15.292605 E=101.593968	- เพื่อให้ประชาชนมี ถนนไว้สัญจรติดต่อกัน สะดวกและขนส่ง พืชผลทางการ เกษตร	- ลงลูกรังขนาดกว้าง 5 ม. ยาว 3,355 ม. หน้า 0.15 ม. ปริมาตรลูกรัง 2699.25 ลบ.ม. พร้อมเกลี่ยปรับแต่ง เรียบ	-	526,000 (งบ อบต.)	526,000 (งบ อบต.)	526,000 (งบ อบต.)	-	มีถนนที่ได้ มาตรฐาน	- ประชาชนมี ถนนไว้ขนส่ง พืชผลทางการ เกษตร	กองช่าง
53	ขยายเขตไฟฟ้าแรงต่ำจากบ้าน นายจำปา - ไร่ นายบังอร หมู่ 6 ค่าพิกัด GPS E= 15.293483 E= 15.293812 N= 101.594179 N=102.01173	- เพื่อให้ประชาชนมี ไฟฟ้าใช้อย่างทั่วถึง	- ขยายระบบจำหน่าย ไฟฟ้าแรงต่ำ	-	150,000 (งบ อบต.)	150,000 (งบ อบต.)	150,000 (งบ อบต.)	150,000 (งบ อบต.)	หมู่ 6	ประชาชนมีไฟฟ้า ใช้อย่างทั่วถึง	กองช่าง

ก. ยุทธศาสตร์จังหวัดที่ 1 การสร้างความเข้มแข็งทางเศรษฐกิจฐานรากและแข่งขันได้อย่างยั่งยืน

ข. ยุทธศาสตร์การพัฒนาของ อปท. ในเขตจังหวัดที่ 6 การพัฒนาโครงสร้างพื้นฐานเพื่อรองรับการเป็นศูนย์กลางทางการตลาดและการเชื่อมโยงสู่ประเทศในประชาคมอาเซียน  
ยุทธศาสตร์ที่ 1 การพัฒนาด้านโครงสร้างพื้นฐาน

### 1.1 แผนงาน อุตสาหกรรมและการโยธา

ที่	โครงการ	วัตถุประสงค์	เป้าหมาย (ผลผลิตของโครงการ)	งบประมาณและที่ผ่านมา					ตัวชี้วัด (KPI)	ผลที่คาดว่าจะได้รับ	หน่วยงานที่รับผิดชอบ
				2561 (บาท)	2562 (บาท)	2563 (บาท)	2564 (บาท)	2565 (บาท)			
54	โครงการก่อสร้างถนน คสล. หมู่ที่ 6 จากบ้านนายวิโรจน์ – หนองเรือบ ค่าพิกัด GPS N= 15.29435 E= 101.59659 N= 15.29205 E= 101.59947	- เพื่อให้ประชาชนมีถนนไว้สัญจรติดต่อกันสะดวกและขนส่งพืชผลทางการเกษตร	- ก่อสร้างถนน คสล. ขนาดกว้าง 4 ม. ยาว 875 ม. หน้า 0.15 ม. หรือมีพื้นที่ คสล. ไม่น้อยกว่า 3,500 ตร.ม.	-	-	700,000 (งบ อบต.)	700,000 (งบ อบต.)	700,000 (งบ อบต.)	ถนนที่ได้มาตรฐาน	- ประชาชนมีถนนไว้สัญจรติดต่อกันสะดวก	กองช่าง
55	โครงการก่อสร้างรางระบายน้ำรอบหมู่บ้าน หมู่ที่ 6 ค่าพิกัด GPS N= 15.29648 E= 101.59782 N= 15.29573 E= 101.59685	- เพื่อสามารถระบายน้ำออกจากชุมชนและป้องกันน้ำท่วม	- เพื่อสามารถระบายน้ำออกจากชุมชนและป้องกันน้ำท่วม	-	-	-	200,000 (งบ อบต.)	200,000 (งบ อบต.)	รางระบายน้ำ	- ระบายน้ำออกจากชุมชนได้ดี	กองช่าง
56	ก่อสร้างฝาย คสล. หมู่ที่ 6 คลองซับปลากั้ง (ตอนล่าง) ค่าพิกัด GPS N= 15.30072 E= 102.0027	- เพื่อให้ประชาชนมีน้ำใช้เพื่อการเกษตร	- ก่อสร้างฝาย คสล. ขนาดกว้าง 15 ม. สันฝายสูง 1.50 ม. ผนังข้างสูง 3.00 ม. ก่อสร้างตามแบบมาตรฐาน มช.2527 พร้อมติดตั้งป้ายโครงการ	-	-	-	300,000 (งบ อบต.)	300,000 (งบ อบต.)	1 แห่ง	- ประชาชนมีน้ำใช้เพื่อการเกษตร	กองช่าง

ก. ยุทธศาสตร์จังหวัดที่ 1 การสร้างความเข้มแข็งทางเศรษฐกิจฐานรากและแข่งขันได้อย่างยั่งยืน

ข. ยุทธศาสตร์การพัฒนาของ อปท. ในเขตจังหวัดที่ 6 การพัฒนาโครงสร้างพื้นฐานเพื่อรองรับการเป็นศูนย์กลางทางการตลาดและการเชื่อมโยงสู่ประเทศในประชาคมอาเซียน

ยุทธศาสตร์ที่ 1 การพัฒนาด้านโครงสร้างพื้นฐาน

1.1 แผนงาน อุตสาหกรรมและการโยธา

ที่	โครงการ	วัตถุประสงค์	เป้าหมาย (ผลผลิตของโครงการ)	งบประมาณและที่ผ่านมา					ตัวชี้วัด (KPI)	ผลที่คาดว่าจะได้รับ	หน่วยงานที่รับผิดชอบ
				2561 (บาท)	2562 (บาท)	2563 (บาท)	2564 (บาท)	2565 (บาท)			
57	ขุดลอกลำห้วยซับปลากั้ง (ตอนบน) หมู่ที่ 6 ค่าพิกัด GPS E= 15.292619 E=15.291250 N= 101.595194 N=101.595698	- เพื่อให้ประชาชนมีน้ำไว้ใช้เพื่อทำการเกษตร	- ขุดลอกลำห้วยซับปลากั้ง ขนาดปากกว้าง 15 ม. ยาว 7,000 ม. ลึกเฉลี่ย 3.5 ม. ความลาดเอียง 1:1.5 พร้อมฝังลูกรังคันคลอง 2 ซ้ำ	-	-	150,000 (งบ อบต.)	150,000 (งบ อบต.)	150,000 (งบ อบต.)	1 แห่ง	-ประชาชนมีน้ำไว้ใช้เพื่อการเกษตร	กองช่าง
58	โครงการก่อสร้างถนน คสล. หมู่ที่ 7 จากบ้านดอนเปลา - โรงเรียนมัธยมชัยมงคลรังงาม ค่าพิกัด GPS N= 15.26678 E= 101.56770 N= 15.29322 E= 101.57403	- เพื่อให้ประชาชนมีถนนไว้สัญจรติดต่อกันสะดวกและขนส่งพืชผลทางการเกษตร	- ก่อสร้างถนน คสล. ขนาดกว้าง 5 ม. ยาว 5,335 ม. หน้า 0.15 ม. หรือมีพื้นที่ คสล. ไม่น้อยกว่า 26,675 ตร.ม.	-	-	-	8,002,500 (งบ อบต.)	8,002,500 (งบ อบต.)	มีถนนที่ได้มาตรฐาน	- ประชาชนมีถนนไว้สัญจรติดต่อกันสะดวก	กองช่าง
59	ปรับปรุงถนนเพื่อการเกษตร ทุกสาย หมู่ที่ 7 บ้านดอนเปลา ค่าพิกัด GPS E= 15.264064 E= 15.281288 N= 101.564620 N=101.57275	- เพื่อให้ประชาชนมีถนนไว้สัญจรติดต่อกันสะดวกและไว้ขนส่งพืชผลทางการเกษตร	- ลงลูกรังพร้อมปรับเกลี่ย ขนาดกว้าง 5 ม. ยาว 3,000 ม. หน้า 0.15 ม. ปริมาณลูกรัง 2,250 ลบ.ม.พร้อมติดตั้งป้ายโครงการ	355,000 (งบ อบต.)	355,000 (งบ อบต.)	355,000 (งบ อบต.)	355,000 (งบ อบต.)	355,000 (งบ อบต.)	มีถนนที่ได้มาตรฐาน	- ประชาชนมีถนนไว้สัญจรติดต่อกัน	กองช่าง

ก. ยุทธศาสตร์จังหวัดที่ 1 การสร้างความเข้มแข็งทางเศรษฐกิจฐานรากและแข่งขันได้อย่างยั่งยืน

ข. ยุทธศาสตร์การพัฒนาของ อปท. ในเขตจังหวัดที่ 6 การพัฒนาโครงสร้างพื้นฐานเพื่อรองรับการเป็นศูนย์กลางทางการตลาดและการเชื่อมโยงสู่ประเทศในประชาคมอาเซียน  
ยุทธศาสตร์ที่ 1 การพัฒนาด้านโครงสร้างพื้นฐาน

1.1 แผนงาน อุตสาหกรรมและการโยธา

ที่	โครงการ	วัตถุประสงค์	เป้าหมาย (ผลผลิตของโครงการ)	งบประมาณและที่ผ่านมา					ตัวชี้วัด (KPI)	ผลที่คาดว่าจะได้รับ	หน่วยงานที่รับผิดชอบ
				2561 (บาท)	2562 (บาท)	2563 (บาท)	2564 (บาท)	2565 (บาท)			
60	โครงการขยายเขตไฟฟ้าแรงต่ำ หมู่ที่ 7 จากบ้านดอนเปล้า - นายบ้านชัยบุรีรัมย์ ค่าพิกัด GPS E= 0816646 E= 0816938 N= 1709935 N=1710668	- เพื่อให้ประชาชนมีไฟฟ้าใช้อย่างทั่วถึง	- ขยายระบบจำหน่ายไฟฟ้าแรงต่ำ	-	--	300,000 (งบ อบต.)	300,000 (งบ อบต.)	300,000 (งบ อบต.)	1 แห่ง	ประชาชนมีไฟฟ้าใช้อย่างทั่วถึง	กองช่าง
61	ปรับปรุงถนนเพื่อการเกษตร ทุกสาย หมู่ที่ 7 (ช่วงบ้านหนองตอ - บ้านดอนเปล้า) บ้านดอนเปล้า ค่าพิกัด GPS E= 15.264064 E= 15.281288 N= 101.564620 N=101.57275	- เพื่อให้ประชาชนมีถนนไว้สัญจร ติดต่อกันสะดวกและไว้ขนส่งพืชผลทางการเกษตร	- ลงลูกรังพร้อมปรับเกลี่ยขนาดกว้าง 5 ม. ยาว 3,000 ม. หน้า 0.15 ม. ปริมาณลูกรัง 1,578 ลบ.ม พร้อมติดตั้งป้ายโครงการ	-	-	300,000 (งบ อบต.)	300,000 (งบ อบต.)	300,000 (งบ อบต.)	มีถนนที่ได้มาตรฐาน	- ประชาชนมีถนนไว้สัญจรติดต่อกัน	กองช่าง
62	ก่อสร้างถนน คสล. หมู่ที่ 7 จากบ้านดอนเปล้า - บ้านบุฝ้าย ค่าพิกัด GPS E= 0816642 E= 0817658 N= 1709939 N=1713914	- เพื่อให้ประชาชนมีถนนไว้สัญจร ติดต่อกันสะดวกและขนส่งผลผลิตทางการเกษตร	- ก่อสร้างถนน คสล. ขนาดกว้าง 5 ม. ยาว 4,700 ม. สูงเฉลี่ย 0.15 ม. หรือพื้นที่ คสล. ไม่น้อยกว่า 28,500 ตร.ม.	17,000,000 (งบ อบต.)	17,000,000 (งบ อบต.)	17,000,000 (งบ อบต.)	17,000,000 (งบ อบต.)	17,000,000 (งบ อบต.)	มีถนนที่ได้มาตรฐาน	- ประชาชนมีถนนไว้สัญจรติดต่อกันและขนส่งผลผลิตทางการเกษตร	กองช่าง

ก. ยุทธศาสตร์จังหวัดที่ 1 การสร้างความเข้มแข็งทางเศรษฐกิจฐานรากและแข่งขันได้อย่างยั่งยืน

ข. ยุทธศาสตร์การพัฒนาของ อปท. ในเขตจังหวัดที่ 6 การพัฒนาโครงสร้างพื้นฐานเพื่อรองรับการเป็นศูนย์กลางทางการตลาดและการเชื่อมโยงสู่ประเทศในประชาคมอาเซียน  
ยุทธศาสตร์ที่ 1 การพัฒนาด้านโครงสร้างพื้นฐาน

1.1 แผนงาน อุทสาหกรรมและการโยธา

ที่	โครงการ	วัตถุประสงค์	เป้าหมาย (ผลผลิตของโครงการ)	งบประมาณและที่ผ่านมา					ตัวชี้วัด (KPI)	ผลที่คาดว่าจะได้รับ	หน่วยงานที่รับผิดชอบ
				2561 (บาท)	2562 (บาท)	2563 (บาท)	2564 (บาท)	2565 (บาท)			
63	ก่อสร้างถนนลาดยาง หมู่ที่ 7 จากบ้านดอนเปล้า - บ้านบุฝ้าย ค่าพิกัด GPS E= 0816640 E= 0817666 N= 1709916 N=1713922	- เพื่อให้ประชาชนมีถนนไว้สัญจรติดต่อกันสะดวก	- ก่อสร้างถนนลาดยางยาว 6,000 ม.	24,000,000 (งบ อบต.)	24,000,000 (งบ อบต.)	24,000,000 (งบ อบต.)	24,000,000 (งบ อบต.)	24,000,000 (งบ อบต.)	มีถนนที่ได้มาตรฐาน	- ประชาชนมีถนนไว้ขนส่งผลผลิตทางการเกษตร	กองช่าง
64	โครงการปรับปรุงระบบประปาหมู่บ้าน หมู่ที่ 7 บ้านดอนเปล้า ค่าพิกัด GPS E= 08166437 E= 1710201	- เพื่อให้ประชาชนมีน้ำประปาใช้อย่างทั่วถึง	- ติดตั้งถังประปาเหล็กขนาด 12 ลบ.ม.พร้อมอุปกรณ์ตามแบบมาตรฐานกรมทรัพยากรน้ำบาดาล	150,000 (งบ อบต.)	-	-	-	-	1 แห่ง	- ประชาชนมีน้ำประปาใช้อย่างทั่วถึง	กองช่าง
65	โครงการก่อสร้างถนนลูกรังสายเพื่อการเกษตรโดยทำการยกเสริมดินคันทาง หมู่ที่ 8 จากทะเลชุบศรน้ำคา - ทาง รพช. (ทิศใต้) ค่าพิกัด GPS E= 15.285399 E= 15.29736 N= 101.582077N=101.592371	- เพื่อให้ประชาชนมีถนนที่มีมาตรฐานไว้สัญจรติดต่อกันและขนส่งผลผลิตทางการเกษตร	- ยกเสริมดินคันทาง ขนาดกว้าง 5 ม.ยาว 750 ม.หนา 0.15 ม. ปริมาตรลูกรัง 547 ลบ.ม. เคลือบปรับแต่งเรียบพร้อมติดตั้งป้ายโครงการจำนวน 1 ป้าย	-	135,000 (งบ อบต.)	135,000 (งบ อบต.)	-	-	มีถนนที่ได้มาตรฐาน	- ประชาชนมีถนนที่มีมาตรฐานไว้สัญจรและขนส่งผลผลิตทางการเกษตร	กองช่าง



ก. ยุทธศาสตร์จังหวัดที่ 1 การสร้างความเข้มแข็งทางเศรษฐกิจฐานรากและแข่งขันได้อย่างยั่งยืน

ข. ยุทธศาสตร์การพัฒนาของ อปท. ในเขตจังหวัดที่ 6 การพัฒนาโครงสร้างพื้นฐานเพื่อรองรับการเป็นศูนย์กลางทางการตลาดและการเชื่อมโยงสู่ประเทศในประชาคมอาเซียน

ยุทธศาสตร์ที่ 1 การพัฒนาฐานโครงสร้างพื้นฐาน

1.1 แผนงาน อุตสาหกรรมและการโยธา

ที่	โครงการ	วัตถุประสงค์	เป้าหมาย (ผลผลิตของโครงการ)	งบประมาณและที่ผ่านมา					ตัวชี้วัด (KPI)	ผลที่คาดว่าจะได้รับ	หน่วยงานที่รับผิดชอบ
				2561 (บาท)	2562 (บาท)	2563 (บาท)	2564 (บาท)	2565 (บาท)			
66	โครงการขยายเขตไฟฟ้าแรงต่ำ หมู่ที่ 8 จากบ้านนายแปลก - นายบุญเหลือ ค่าพิกัด GPS E= 0817910 E=0818038 N= 1714441 N=1714353	- เพื่อให้ประชาชนมีไฟฟ้าใช้อย่างทั่วถึง	- ขยายเขตไฟฟ้าแรงต่ำ	300,000 (งบ อบต.)	300,000 (งบ อบต.)	-	300,000 (งบ อบต.)	300,000 (งบ อบต.)	1 แห่ง	- ประชาชนมีไฟฟ้าใช้อย่างทั่วถึง	กองช่าง
67	ก่อสร้างอาคารระบายน้ำ หมู่ที่ 8 คลองตะหลุบห้วยคา (ตอนบน) ค่าพิกัด GPS E= 15.293850 N= 101.584260	- เพื่อให้ประชาชนมีน้ำไว้ทำการเกษตรและอุปโภค - บริโภคตลอดปี	- ก่อสร้างอาคารระบายน้ำ	100,000 (งบ อบต.)	-	-	-	-	1 แห่ง	- ประชาชนมีน้ำไว้ทำการเกษตรและอุปโภค - บริโภคตลอดปี	กองช่าง
68	ขุดลอกคลองตะหลุบห้วยคา - คลองข้างตาย หมู่ที่ 8 ค่าพิกัด GPS E= 0819685 E= 0819497 N= 1714548 N=1715559	- เพื่อประชาชน มีน้ำไว้ใช้เพื่อการเกษตร	- ขุดลอกคลองตะหลุบห้วยคา - คลองข้างตาย ขนาดกว้าง 15 ม. ยาว 1,000 ม. ลึกเฉลี่ย 3.5 ม. ความลาดเอียง 1:1.5 พร้อมลงลูกรังคันคลอง 2 ข้าง	-	-	-	-	333,000 (งบ อบต.)	1 แห่ง	- ประชาชนมีน้ำไว้ใช้เพื่อการเกษตร	กองช่าง
69	ปรับปรุงถนนเพื่อการเกษตร ทุกสาย หมู่ที่ 8 (ช่วงถนน รพช. - ตลุกห้วยคา) ค่าพิกัด GPS E= 15.292884 E= 15.294591 N= 101.575855 n=101.594090	- เพื่อให้ประชาชนมีถนนไว้สัญจรติดต่อกัน สะดวกและไวขนส่งพืชผลทางการเกษตร	- ลงลูกรังพร้อมปรับเกลี่ย ขนาดกว้าง 5 ม. ยาว 3,000 ม.หนา 0.15 ม. ปริมาณลูกรัง 1,578 ลบ.ม พร้อมติดตั้งป้ายโครงการ	300,000 (งบ อบต.)	300,000 (งบ อบต.)	300,000 (งบ อบต.)	300,000 (งบ อบต.)	300,000 (งบ อบต.)	มีถนนที่ได้มาตรฐาน	- ประชาชนมีถนนไว้สัญจรติดต่อกัน	กองช่าง

ก. ยุทธศาสตร์จังหวัดที่ 1 การสร้างความเข้มแข็งทางเศรษฐกิจฐานรากและแข่งขันได้อย่างยั่งยืน

ข. ยุทธศาสตร์การพัฒนาของ อปท. ในเขตจังหวัดที่ 6 การพัฒนาโครงสร้างพื้นฐานเพื่อรองรับการเป็นศูนย์กลางทางการตลาดและการเชื่อมโยงสู่ประเทศในประชาคมอาเซียน

ยุทธศาสตร์ที่ 1 การพัฒนาด้านโครงสร้างพื้นฐาน

### 1.1 แผนงาน อุทสาหกรรมและการโยธา

ที่	โครงการ	วัตถุประสงค์	เป้าหมาย (ผลผลิตของโครงการ)	งบประมาณและที่ผ่านมา					ตัวชี้วัด (KPI)	ผลที่คาดว่าจะ ได้รับ	หน่วยงานที่ รับผิดชอบ
				2561 (บาท)	2562 (บาท)	2563 (บาท)	2564 (บาท)	2565 (บาท)			
70	โครงการติดตั้งระบบสูบน้ำบาดาลด้วยพลังงานแสงอาทิตย์ หมู่ที่ 8 N= 15.29427 E= 101.57706	- เพื่อให้คนในชุมชนมีน้ำใช้ตลอดเวลาเมื่อไฟฟ้าดับและช่วยลดรายจ่าย	- จัดหาพลังงานแสงอาทิตย์	-	-	-	200,000 (งบ อบต.)	-	1 แห่ง	- ประชาชนมีน้ำใช้ตลอด	กองช่าง
71	โครงการก่อสร้างถนน คสล. จากบ้านรุ่งอรุณ ถึงบ้านหนองแดงพัฒนา หมู่ที่ 8 ค่าพิกัด GPS E= 0818000 E= 0821312 N= 1714848 N=1715447	- เพื่อให้ประชาชนมีถนนไว้สัญจรติดต่อกันสะดวก	- ก่อสร้างถนน คสล.ขนาดกว้าง 5 ม. ยาว 3,830 ม. หนา 0.15 ม. หรือมีพื้นที่คสล.ไม่น้อยกว่า 19,150 ตรม.	9,536,000 (งบ อบต.)	9,536,000 (งบ อบต.)	9,536,000 (งบ อบต.)	9,536,000 (งบ อบต.)	9,536,000 (งบ อบต.)	ถนนที่ได้มาตรฐาน	- ประชาชนมีถนนไว้สัญจรติดต่อกันและขนส่งผลิตทางการเกษตร	กองช่าง
72	โครงการติดตั้งระบบสูบน้ำบาดาลด้วยพลังงานแสงอาทิตย์	- เพื่อให้มีน้ำในการบริหารจัดการภายในพื้นที่เตาเผาขยะ	- ติดตั้งเครื่องสูบน้ำแบบมอเตอร์จุ่มใต้น้ำ ใช้ไฟ DC - แผงโซลาร์เซลล์ 360 วัตต์ จำนวน 3 แผง	-	100,000 (งบ อบต.)	-	-	-	1 แห่ง	- มีน้ำใช้บริหารจัดการในพื้นที่เตาเผาขยะได้	กองช่าง
73	ปรับปรุงถนนเพื่อการเกษตรทุกสาย หมู่ที่ 8 ค่าพิกัด GPS E= 15.292884 E= 15.294591 N= 101.575855 n=101.594090	- เพื่อให้ประชาชนมีถนนไว้สัญจรติดต่อกันสะดวกและไว้ขนส่งพืชผลทางการเกษตร	- ลงลูกรังพร้อมปรับเกลี่ย ขนาดกว้าง 5 ม. ยาว 3,000 ม. หนา 0.15 ม. ปริมาณลูกรัง 1,578 ลบ.ม พร้อมติดตั้งป้ายโครงการ	300,000 (งบ อบต.)	300,000 (งบ อบต.)	300,000 (งบ อบต.)	300,000 (งบ อบต.)	300,000 (งบ อบต.)	มีถนนที่ได้มาตรฐาน	- ประชาชนมีถนนไว้สัญจรติดต่อกัน	กองช่าง

ก. ยุทธศาสตร์จังหวัดที่ 1 การสร้างความเข้มแข็งทางเศรษฐกิจฐานรากและแข่งขันได้อย่างยั่งยืน

ข. ยุทธศาสตร์การพัฒนาของ อปท. ในเขตจังหวัดที่ 6 การพัฒนาโครงสร้างพื้นฐานเพื่อรองรับการเป็นศูนย์กลางทางการตลาดและการเชื่อมโยงสู่ประเทศในประชาคมอาเซียน

ยุทธศาสตร์ที่ 1 การพัฒนาด้านโครงสร้างพื้นฐาน

1.1 แผนงาน อุทสาหรรมและการโยธา

ที่	โครงการ	วัตถุประสงค์	เป้าหมาย (ผลผลิตของโครงการ)	งบประมาณและที่ผ่านมา					ตัวชี้วัด (KPI)	ผลที่คาดว่าจะได้รับ	หน่วยงานที่รับผิดชอบ
				2561 (บาท)	2562 (บาท)	2563 (บาท)	2564 (บาท)	2565 (บาท)			
74	ยกร่องพูนดิน หมู่ที่ 9 จากนา นายชาญ – นานายถนอม ค่าพิกัด GPS N= 15.29674 E= 101.58708 N=15.29722 E= 101.58923	- เพื่อให้ประชาชน มีถนนไว้สัญจรและ ขนส่งพืชผล ทางการเกษตร	- ยกร่องพูนดิน ขนาด กว้าง 4 ม. ยาว 275 ม. หนา 0.60 ม. และลงลูกรัง ขนาดกว้าง 4 ม. ยาว 275 ม. หนา 0.15 ม. ปริมาณลูกรัง 155 ม.	-	-	-	60,000 (งบ อบต.)	-	มีถนนที่ได้ มาตรฐาน	- ประชาชนมี ถนนไว้สัญจร และขนส่งพืชผล ทางการเกษตร	กองช่าง
75	โครงการก่อสร้างถนน คสล. หมู่ที่ 9 จากบ้านนายเชาว์ – บ้านนายศรีศักดิ์ ค่าพิกัด GPS N= 15.30291 E= 101.55763 N=15.30309 E= 101.55916	- เพื่อให้ประชาชน มีถนนไว้สัญจร ติดต่อกันสะดวก	- ก่อสร้างถนน คสล. ขนาดกว้าง 4 ม. ยาว 63 ม. หนา 0.15 ม. หรือมีพื้นที่ คสล.ไม่น้อยกว่า 257 ตร.ม.	-	-	-	151,200 (งบ อบต.)	151,200 (งบ อบต.)	มีถนนที่ได้ มาตรฐาน	- ประชาชนมี ถนนไว้สัญจร ติดต่อกันสะดวก	กองช่าง
76	โครงการก่อสร้างถนน คสล. หมู่ที่ 9 จากบ้านสายยนต์ – บ้านนายดวล ค่าพิกัด GPS N = 15.30181 E= 101.57039 N=15.30148 E= 101.57044	- เพื่อให้ประชาชน มีถนนไว้สัญจร ติดต่อกันสะดวก	- ก่อสร้างถนน คสล. ขนาดกว้าง 3 ม. ยาว 60 ม. หนา 0.15 ม. หรือมีพื้นที่ คสล.ไม่น้อยกว่า 180 ตร.ม.	-	-	-	108,000 (งบ อบต.)	-	มีถนนที่ได้ มาตรฐาน	- ประชาชนมี ถนนไว้สัญจร ติดต่อกันสะดวก	กองช่าง

ก. ยุทธศาสตร์จังหวัดที่ 1 การสร้างความเข้มแข็งทางเศรษฐกิจฐานรากและแข่งขันได้อย่างยั่งยืน

ข. ยุทธศาสตร์การพัฒนาของ อปท. ในเขตจังหวัดที่ 6 การพัฒนาโครงสร้างพื้นฐานเพื่อรองรับการเป็นศูนย์กลางทางการตลาดและการเชื่อมโยงสู่ประเทศในประชาคมอาเซียน  
ยุทธศาสตร์ที่ 1 การพัฒนาโครงสร้างพื้นฐาน

1.1 แผนงาน อุตสาหกรรมและการโยธา

ที่	โครงการ	วัตถุประสงค์	เป้าหมาย (ผลผลิตของโครงการ)	งบประมาณและที่ผ่านมา					ตัวชี้วัด (KPI)	ผลที่คาดว่าจะได้รับ	หน่วยงานที่รับผิดชอบ	
				2561 (บาท)	2562 (บาท)	2563 (บาท)	2564 (บาท)	2565 (บาท)				
77	ก่อสร้างอาคารระบายน้ำคลองตะหลุบหญ้าคา หมู่ที่ 9 ช่วงนางนางแพง ค่าพิกัด GPS E= 0818396 N= 1716457	- เพื่อให้ประชาชนมีน้ำไว้ทำการเกษตรและอุปโภค - บริโภคตลอดปี	- ก่อสร้างอาคารระบายน้ำ	-	98,000 (งบ อบต.)	98,000 (งบ อบต.)	98,000 (งบ อบต.)	98,000 (งบ อบต.)	98,000 (งบ อบต.)	1 แห่ง	-ประชาชนมีน้ำใช้เพื่อทำการเกษตร	กองช่าง
78	อาคารระบายน้ำลำห้วยยาง หมู่ที่ 9 ค่าพิกัด GPS E= 0817828 N= 1716568	-เพื่อประชาชน มีน้ำไว้ใช้เพื่อการเกษตร	- ก่อสร้างอาคารระบายน้ำ	99,000 (งบ อบต.)	99,000 (งบ อบต.)	99,000 (งบ อบต.)	99,000 (งบ อบต.)	99,000 (งบ อบต.)	1 แห่ง	- ประชาชนมีน้ำใช้เพื่อทำการเกษตร	กองช่าง	
79	ปรับปรุงถนนลูกรังถนนเพื่อการเกษตรทุกสาย หมู่ที่ 9 บ้านห้วยยาง ค่าพิกัด GPS E= 15.301236 E=15.301400 N= 101.564305 N=101.552698	-เพื่อให้ประชาชนมีถนนไว้สัญจรและขนส่งผลผลิตทางการเกษตร	- ลงลูกรังพร้อมปรับเกลี่ยขนาดกว้าง 5 ม. ยาว 2,760 ม. หน้า 0.15 ม. ปริมาตรลูกรัง 2,070 ลบ.ม. พร้อมติดตั้งป้ายโครงการ	326,000 (งบ อบต.)	326,000 (งบ อบต.)	326,000 (งบ อบต.)	326,000 (งบ อบต.)	326,000 (งบ อบต.)	ประชาชนร้อยละ 70 มีการคมนาคมได้สะดวก	- ประชาชน มีถนนไว้สัญจรและขนส่งผลผลิตทางการเกษตร	กองช่าง	

ก. ยุทธศาสตร์จังหวัดที่ 1 การสร้างความเข้มแข็งทางเศรษฐกิจฐานรากและแข่งขันได้อย่างยั่งยืน

ข. ยุทธศาสตร์การพัฒนาของ อปท. ในเขตจังหวัดที่ 6 การพัฒนาโครงสร้างพื้นฐานเพื่อรองรับการเป็นศูนย์กลางทางการตลาดและการเชื่อมโยงสู่ประเทศในประชาคมอาเซียน  
ยุทธศาสตร์ที่ 1 การพัฒนาด้านโครงสร้างพื้นฐาน

1.1 แผนงาน อุตสาหกรรมและการโยธา

ที่	โครงการ	วัตถุประสงค์	เป้าหมาย (ผลผลิตของโครงการ)	งบประมาณและที่ผ่านมา					ตัวชี้วัด (KPI)	ผลที่คาดว่าจะได้รับ	หน่วยงานที่รับผิดชอบ
				2561 (บาท)	2562 (บาท)	2563 (บาท)	2564 (บาท)	2565 (บาท)			
80	ก่อสร้างถนน คสล. จากประปา - บ้านนายกุหลาบ บ้านห้วยยาง หมู่ที่ 9 ค่าพิกัด GPS E= 15.295642 E= 15.30784 N= 101.57012 N=101.565295	- เพื่อให้ประชาชน มีถนนไว้สัญจรติดต่อกันสะดวก	- ก่อสร้างถนน คสล. ขนาดกว้าง 5 ม. ยาว 330 ม. หนา 0.15 ม. หรือมีพื้นที่ คสล. ไม่น้อยกว่า 2,650ตร.ม. พร้อมติดตั้งป้ายโครงการ	672,000 (งบ อบต.)	672,000 (งบ อบต.)	672,000 (งบ อบต.)	672,000 (งบ อบต.)	672,000 (งบ อบต.)	มีถนนที่ได้มาตรฐาน	- ประชาชนมีถนนไว้สัญจรติดต่อกันสะดวก	กองช่าง
81	ปรับปรุงถนนลูกรังถนนเพื่อการเกษตรทุกสาย ช่างวัดโฆษิตาราม-ลานซีโก้ หมู่ที่ 9 บ้านห้วยยาง ค่าพิกัด GPS E= 15.301236 E= 15.301400 N= 101.564305 N=101.552698	- เพื่อให้ประชาชน มีถนนไว้สัญจรและขนส่งผลผลิตทางการเกษตร	- ลงลูกรังพร้อมปรับเกลี่ยขนาดกว้าง 5 ม. ยาว 975 ม. หนา 0.15 ม. ปริมาตรลูกรัง 585 ลบ.ม. พร้อมติดตั้งป้ายโครงการ	-	-	200,000 (งบ อบต.)	200,000 (งบ อบต.)	200,000 (งบ อบต.)	มีถนนที่ได้มาตรฐาน	- ประชาชน มีถนนไว้สัญจรและขนส่งผลผลิตทางการเกษตร	กองช่าง

ก. ยุทธศาสตร์จังหวัดที่ 1 การสร้างความเข้มแข็งทางเศรษฐกิจฐานรากและแข่งขันได้อย่างยั่งยืน

ข. ยุทธศาสตร์การพัฒนาของ อปท. ในเขตจังหวัดที่ 6 การพัฒนาโครงสร้างพื้นฐานเพื่อรองรับการเป็นศูนย์กลางทางการตลาดและการเชื่อมโยงสู่ประเทศในประชาคมอาเซียน  
ยุทธศาสตร์ที่ 1 การพัฒนาด้านโครงสร้างพื้นฐาน

1.1 แผนงาน อุทสาหกรรมและการโยธา

ที่	โครงการ	วัตถุประสงค์	เป้าหมาย (ผลผลิตของโครงการ)	งบประมาณและที่ผ่านมา					ตัวชี้วัด (KPI)	ผลที่คาดว่าจะได้รับ	หน่วยงานที่รับผิดชอบ
				2561 (บาท)	2562 (บาท)	2563 (บาท)	2564 (บาท)	2565 (บาท)			
82	โครงการก่อสร้างอาคาร อเนกประสงค์ อบต.รังงาม	- เพื่อให้บริการ ประชาชนที่เข้าร่วม ประชุม และอบรมตาม โครงการจัดงาน ของ อบต.	- ก่อสร้างอาคาร อเนกประสงค์ ขนาดกว้าง 8 ม. ยาว 19.80 ม. พร้อมพื้นที่ใช้ สอย ขนาด 158.4 ตร.ม.	-	-	350,000 (งบ อบต.)	-	-	อาคาร 1 หลัง	- ประชาชน ที่มาติดต่อ ราชการมีความ สะดวก	กองช่าง
83	โครงการประตูเหล็กตาข่าย ทางเข้าอาคารอเนกประสงค์ หมู่ที่ 8	- เพื่อไม่ให้สุนัขเข้าไป คุ้ยขยะ และใช้ตาก ขยะที่เปียกชื้นให้แห้ง พร้อมที่จะทำลายขยะได้	- สูง 1.50 เมตร ยาว 8.20 เมตร	-	-	20,000 (งบ อบต.)	-	-	จำนวน 1 ประตู	- สุนัขเข้าไปคุ้ย ขยะไม่ได้ - สามารถตาก ขยะที่เปียกชื้น พร้อมทำลายได้	กองช่าง
84	โครงการก่อสร้างอาคาร ปฏิบัติการกองการศึกษา	- เพื่อให้การติดต่อ งานราชการสะดวก มากยิ่งขึ้น	- ก่อสร้างอาคาร ปฏิบัติการ ขนาดกว้าง 7.00 ม. ยาว 6.00 ม. พร้อมพื้นที่ใช้ สอยขนาด 42 ตร.ม. ตาม แบบเลขที่ช.001/2561	162,915 (งบ อบต.)	-	-	-	-	อาคาร 1 หลัง	-ประชาชนที่มา ติดต่อราชการมี ความสะดวก	กองช่าง

ก. ยุทธศาสตร์จังหวัดที่ 1 การสร้างความเข้มแข็งทางเศรษฐกิจฐานรากและแข่งขันได้อย่างยั่งยืน

ข. ยุทธศาสตร์การพัฒนาของ อปท. ในเขตจังหวัดที่ 6 การพัฒนาโครงสร้างพื้นฐานเพื่อรองรับการเป็นศูนย์กลางทางการตลาดและการเชื่อมโยงสู่ประเทศในประชาคมอาเซียน  
ยุทธศาสตร์ที่ 1 การพัฒนาด้านโครงสร้างพื้นฐาน

1.1 แผนงาน อุทสาหกรรมและการโยธา

ที่	โครงการ	วัตถุประสงค์	เป้าหมาย (ผลผลิตของโครงการ)	งบประมาณและที่ผ่านมา					ตัวชี้วัด (KPI)	ผลที่คาดว่าจะได้รับ	หน่วยงานที่รับผิดชอบ
				2561 (บาท)	2562 (บาท)	2563 (บาท)	2564 (บาท)	2565 (บาท)			
85	โครงการก่อสร้างอาคารปฏิบัติการกองคลัง	- เพื่อให้การติดต่องานราชการสะดวกมากยิ่งขึ้น	- ก่อสร้างอาคารปฏิบัติการ ขนาดกว้าง 4.70 ม. ยาว 7.00 ม. พร้อมพื้นที่ใช้สอยขนาด 42 ตร.ม. ตามแบบเลขที่ ช.001/2561	-	250,000 (งบ อบต.)	-	-	-	อาคาร 1 หลัง	-ประชาชนที่มาติดต่อราชการมีความสะดวก	กองช่าง
86	โครงการปรับปรุงซ่อมแซมทางเข้าบ่อทิ้งขยะตำบลรังงาม	- เพื่อให้มีถนนสัญจรไปมาในการนำขยะไปเผาที่เตาเผาขยะ	โดยการเสริมดินและลงลูกรัง พร้อมปรับเกลี่ยเรียบ ขนาดพื้นที่ 2,988 ตร.ม.ป สูงเฉลี่ย 0.60 ม. ปริมาตรดินถม 1,891 ลบ.ม. ปริมาตรลูกรัง 597 ลบ.ม. พร้อมติดตั้งป้ายโครงการจำนวน 1 ป้าย	189,000 (งบ อบต.)	-	-	-	-	1 แห่ง	สะดวกในการเก็บขนขยะไปเผาที่เตาเผาขยะ	กองช่าง
87	โครงการก่อสร้างห้องน้ำผู้พิการและผู้สูงอายุ	- เพื่อให้บริการผู้มาติดต่อราชการสะดวกมากยิ่งขึ้น	- ก่อสร้างห้องน้ำผู้สูงอายุและผู้พิการ ขนาดกว้าง 3.20 ม. ยาว 9.80 ม. สูง 2.40 ม. พร้อมพื้นที่ใช้สอยขนาด 61.36 ตร.ม. ตามแบบ อบต. กำหนด	-	-	350,000 (งบ อบต.)	-	-	อาคาร 1 หลัง	-ประชาชนที่มาติดต่อราชการมีความสะดวก	กองช่าง

ก. ยุทธศาสตร์จังหวัดที่ 1 การสร้างความเข้มแข็งทางเศรษฐกิจฐานรากและแข่งขันได้อย่างยั่งยืน

ข. ยุทธศาสตร์การพัฒนาของ อปท. ในเขตจังหวัดที่ 6 การพัฒนาโครงสร้างพื้นฐานเพื่อรองรับการเป็นศูนย์กลางทางการตลาดและการเชื่อมโยงสู่ประเทศในประชาคมอาเซียน  
ยุทธศาสตร์ที่ 1 การพัฒนาด้านโครงสร้างพื้นฐาน

1.1 แผนงาน อุตุสหกรรมและการโยธา

ที่	โครงการ	วัตถุประสงค์	เป้าหมาย (ผลผลิตของโครงการ)	งบประมาณและที่ผ่านมา					ตัวชี้วัด (KPI)	ผลที่คาดว่าจะได้รับ	หน่วยงานที่รับผิดชอบ
				2561 (บาท)	2562 (บาท)	2563 (บาท)	2564 (บาท)	2565 (บาท)			
88	โครงการก่อสร้างถนน คสล. ภายในองค์การบริหารส่วนตำบลวังงาม ค่าพิกัด GPS N= 15.29608 E= 101.57434 N=15.29591 E= 101.57442	- เพื่อให้ประชาชนมีถนนไว้สัญจรติดต่อกันสะดวก	- ก่อสร้างถนน คสล. ขนาดกว้าง 4 ม. ยาว 36 ม. หนา 0.15 ม. หรือมีพื้นที่ คสล. ไม่น้อยกว่า 144 ตร.ม. พร้อมลงลูกรังโหล่ทาง 2 ข้าง ตามแบบ ท1-01	-	-	85,000 (งบ อบต.)	-	-	อาคาร 1 หลัง	-ประชาชนที่มาติดต่อราชการมีความสะดวก	กองช่าง
89	เงินชดเชยสัญญาแบบปรับราคาค่า K	- เพื่อจ่ายเป็นค่าใช้จ่ายเกี่ยวกับการปรับราคา (ค่า K) การคำนวณเงินเพิ่มหรือลดเงินค่างาน	- โครงการที่มีการปรับราคาก่อสร้างตามข้อบัญญัติงบประมาณรายจ่าย	-	120,000 (งบ อบต.)	120,000 (งบ อบต.)	120,000 (งบ อบต.)	120,000 (งบ อบต.)	จำนวน ครั้ง	-ประชาชนได้รับประโยชน์	กองช่าง
90	ค่าจ้างออกแบบควบคุมงาน	- เพื่อจ่ายให้แก่เอกชน นิติบุคคลหรือบุคคลภายนอกเพื่อให้ได้มาซึ่งสิ่งก่อสร้าง	- โครงการก่อสร้างถนนภายในตำบลวังงามที่เป็นที่ดินและสิ่งก่อสร้างตามกฎหมายก่อสร้าง	-	85,000 (งบ อบต.)	85,000 (งบ อบต.)	85,000 (งบ อบต.)	85,000 (งบ อบต.)	จำนวน ครั้ง	-ประชาชนได้รับประโยชน์	กองช่าง
รวม.....90....โครงการ				59,402,915	58,942,000	81,238,000	97,774,700	95,161,900			



- ก. ยุทธศาสตร์จังหวัดที่ 4 พัฒนาสังคมและคุณภาพชีวิตตามหลักปรัชญาเศรษฐกิจพอเพียง
- ข. ยุทธศาสตร์การพัฒนาองค์กรปกครองส่วนท้องถิ่น ยุทธศาสตร์ที่ 1 พัฒนาคนและสังคมที่มีคุณภาพ  
ยุทธศาสตร์ที่ 2 การพัฒนาสังคมและคุณภาพชีวิต

## 2.1 แผนงาน งบกลาง

ที่	โครงการ	วัตถุประสงค์	เป้าหมาย (ผลผลิตของโครงการ)	งบประมาณและที่ผ่านมา					ตัวชี้วัด (KPI)	ผลที่คาดว่าจะได้รับ	หน่วยงานที่รับผิดชอบ
				2561 (บาท)	2562 (บาท)	2563 (บาท)	2564 (บาท)	2565 (บาท)			
1	สนับสนุนเบี้ยยังชีพให้กับผู้สูงอายุ หมู่ 1- หมู่ 9	- เพื่อช่วยเหลือผู้สูงอายุที่มีรายได้น้อยเพียงพอดำรงชีพหรือขาดผู้เลี้ยงดู	- ผู้สูงอายุที่มีรายได้น้อยเพียงพอดำรงชีพหรือขาดผู้เลี้ยงดู จำนวน 682 คน	6,000,000 (งบ อบต.)	6,000,000 (งบ อบต.)	6,000,000 (งบ อบต.)	6,000,000 (งบ อบต.)	6,000,000 (งบ อบต.)	682 คน	- ช่วยเหลือผู้สูงอายุที่มีรายได้น้อยเพียงพอดำรงชีพ	งานสวัสดิการสังคม
2	สนับสนุนเบี้ยยังชีพให้กับผู้พิการ หมู่ 1- หมู่ 9	- ช่วยเหลือคนพิการที่ไม่สามารถช่วยเหลือตนเองได้	- สนับสนุนช่วยเหลือผู้พิการที่ไม่สามารถช่วยเหลือตนเองได้ จำนวน 175 คนๆ ละ 800 บาท	2,000,000 (งบ อบต.)	2,000,000 (งบ อบต.)	2,000,000 (งบ อบต.)	2,000,000 (งบ อบต.)	2,000,000 (งบ อบต.)	175 คน	- ผู้พิการในเขต อบต.ได้รับความช่วยเหลืออย่างทั่วถึงและเป็นธรรม	งานสวัสดิการสังคม
3	สนับสนุนเบี้ยยังชีพให้กับผู้ติดเชื้อเอดส์	- เพื่อสงเคราะห์เบี้ยยังชีพให้กับผู้ป่วยเอดส์	- ผู้ติดเชื้อเอดส์ภายในตำบลวังงาม จำนวน 6 คนๆ ละ 500 บาท	36,000 (งบ อบต.)	36,000 (งบ อบต.)	36,000 (งบ อบต.)	36,000 (งบ อบต.)	36,000 (งบ อบต.)	6 คน	- ผู้ป่วยเอดส์ในเขต อบต.ได้รับความช่วยเหลืออย่างทั่วถึงและเป็นธรรม	งานสวัสดิการสังคม
รวม...3....โครงการ		-	-	8,036,000	8,036,000	8,036,000	8,036,000	8,036,000	-	-	-

ก. ยุทธศาสตร์จังหวัดที่ 4 พัฒนาสังคมและคุณภาพชีวิตตามหลักปรัชญาเศรษฐกิจพอเพียง

ข. ยุทธศาสตร์การพัฒนาองค์กรปกครองส่วนท้องถิ่น ยุทธศาสตร์ที่ 1 พัฒนาคมนและสังคมที่มีคุณภาพ

ยุทธศาสตร์ที่ 2 การพัฒนาสังคมและคุณภาพชีวิต

แบบ ผ.02

2.2 แผนงาน สังคมสงเคราะห์

ที่	โครงการ	วัตถุประสงค์	เป้าหมาย (ผลผลิตของโครงการ)	งบประมาณและที่ผ่านมา					ตัวชี้วัด (KPI)	ผลที่คาดว่าจะได้รับ	หน่วยงานที่รับผิดชอบ
				2561 (บาท)	2562 (บาท)	2563 (บาท)	2564 (บาท)	2565 (บาท)			
1	โครงการช่วยเหลือผู้ประสบสาธารณภัย	- ช่วยเหลือผู้ประสบสาธารณภัยต่าง ๆ ในเขตตำบล	- ให้ความช่วยเหลือผู้ประสบภัยเมื่อเกิดสาธารณภัยต่าง ๆ ในเขตตำบล	300,000 (งบ อบต.)	300,000 (งบ อบต.)	300,000 (งบ อบต.)	300,000 (งบ อบต.)	300,000 (งบ อบต.)	จำนวนครั้ง / ปี	- ประชาชนได้รับการช่วยเหลือเมื่อเกิดสาธารณภัย	งานสังคมสงเคราะห์
2	โครงการช่วยเหลือซ่อมแซมบ้าน	- เพื่อบรรเทาความเดือดร้อนเรื่องที่อยู่อาศัยของประชาชน	- จัดซื้อวัสดุก่อสร้างบ้านให้แก่ประชาชนผู้ยากไร้	100,000 (งบ อบต.)	-	-	-	-	จำนวนครั้ง / ปี	- บรรเทาความเดือดร้อนเรื่องความเป็นอยู่ของประชาชน	งานสังคมสงเคราะห์
3	โครงการส่งเสริมพัฒนาคุณภาพชีวิตสตรีตำบลวังงาม	- เพื่อพัฒนาคุณภาพชีวิตสตรีให้มีประสิทธิภาพมากขึ้น	- สตรีตำบลวังงาม	65,000 (งบ อบต.)	-	-	-	-	1 ครั้ง / ปี	- คุณภาพชีวิตสตรีตำบลวังงามมีประสิทธิภาพมากขึ้น	งานสังคมสงเคราะห์
4	โครงการส่งเสริมพัฒนายกระดับคุณภาพชีวิตคนพิการและผู้ด้อยโอกาสทางสังคม	- เพื่อส่งเสริมพัฒนายกระดับคุณภาพชีวิตคนพิการและผู้ด้อยโอกาสทางสังคมให้มีคุณภาพชีวิตที่ดีขึ้น	- คนพิการและผู้ด้อยโอกาสทางสังคม	70,000 (งบ อบต.)	70,000 (งบ อบต.)	70,000 (งบ อบต.)	70,000 (งบ อบต.)	70,000 (งบ อบต.)	135 คน	- ผู้พิการและผู้ด้อยโอกาสทางสังคมมีคุณภาพชีวิตที่ดีขึ้น	งานสังคมสงเคราะห์

ก. ยุทธศาสตร์จังหวัดที่ 4 พัฒนาสังคมและคุณภาพชีวิตตามหลักปรัชญาเศรษฐกิจพอเพียง

ข. ยุทธศาสตร์การพัฒนากองคกรปกครองส่วนท้องถิ่น ยุทธศาสตร์ที่ 1 พัฒนาคนและสังคมที่มีคุณภาพ

ยุทธศาสตร์ที่ 2 การพัฒนาสังคมและคุณภาพชีวิต

## 2.2 แผนงาน สังคมสงเคราะห์

ที่	โครงการ	วัตถุประสงค์	เป้าหมาย (ผลผลิตของโครงการ)	งบประมาณและที่ผ่านมา					ตัวชี้วัด (KPI)	ผลที่คาดว่าจะได้รับ	หน่วยงานที่รับผิดชอบ
				2561 (บาท)	2562 (บาท)	2563 (บาท)	2564 (บาท)	2565 (บาท)			
5	โครงการฝึกอบรมและศึกษาดูงานเพื่อพัฒนาส่งเสริมกลุ่มอาชีพแก่ประชาชน	- เพื่อพัฒนาส่งเสริมกลุ่มอาชีพแก่ประชาชน	- คนพิการและผู้ด้อยโอกาสทางสังคม	140,000 (งบ อบต.)	140,000 (งบ อบต.)	140,000 (งบ อบต.)	140,000 (งบ อบต.)	140,000 (งบ อบต.)	1 ครั้ง / ปี	- กลุ่มอาชีพมีความรู้ในการประกอบอาชีพ	งานสังคมสงเคราะห์
6	โครงการบ้านท้องถิ่นไทยประชารัฐร่วมใจ	- เพื่อดำเนินการสร้างที่อยู่อาศัยให้กับผู้สูงอายุ ผู้พิการและผู้มีรายได้น้อย	- จำนวน 1 หลัง	70,000 (งบ อบต.)	-	-	-	-	1 ครั้ง / ปี	- ผู้สูงอายุ ผู้พิการและผู้มีรายได้น้อยมีที่อยู่อาศัย	งานสังคมสงเคราะห์
7	โครงการฝึกอบรมและศึกษาดูงานเพื่อพัฒนาส่งเสริมกลุ่มอาชีพตามแนวปรัชญาเศรษฐกิจพอเพียงแก่ประชาชนตำบลวังงาม	- เพื่อให้ผู้เข้าร่วมโครงการได้เรียนรู้พระราชกรณียกิจประยุกต์ใช้และดำเนินตามรอยเบื้องพระยุคลบาท	- กลุ่มประชาชนจำนวน 52 คน	-	100,000 (งบ อบต.)	-	-	-	1 ครั้ง / ปี	- ผู้เข้าร่วมโครงการได้เรียนรู้พระราชกรณียกิจประยุกต์ใช้และดำเนินตามรอยเบื้องพระยุคลบาท	งานสังคมสงเคราะห์

ก. ยุทธศาสตร์จังหวัดที่ 4 พัฒนาสังคมและคุณภาพชีวิตตามหลักปรัชญาเศรษฐกิจพอเพียง

ข. ยุทธศาสตร์การพัฒนากองคกรปกครองส่วนท้องถิ่น ยุทธศาสตร์ที่ 1 พัฒนาคนและสังคมที่มีคุณภาพ

ยุทธศาสตร์ที่ 2 การพัฒนาสังคมและคุณภาพชีวิต

2.2 แผนงาน สังคมสงเคราะห์

ที่	โครงการ	วัตถุประสงค์	เป้าหมาย (ผลผลิตของโครงการ)	งบประมาณและที่ผ่านมา					ตัวชี้วัด (KPI)	ผลที่คาดว่าจะได้รับ	หน่วยงานที่รับผิดชอบ
				2561 (บาท)	2562 (บาท)	2563 (บาท)	2564 (บาท)	2565 (บาท)			
8	โครงการส่งเสริมสนับสนุนพัฒนาคุณภาพสตรีและครอบครัว	- เพื่อเสริมสร้างศักยภาพในการพัฒนาของสตรีให้เป็นที่ยอมรับของสังคมและเพิ่มขีดความสามารถในการที่จะบริหารจัดการองค์กรสตรีให้มีประสิทธิภาพ	- กลุ่มประชาชนจำนวน 100 คน	60,000 (งบ อบต.)	60,000 (งบ อบต.)	60,000 (งบ อบต.)	-	-	1 ครั้ง / ปี	- ศักยภาพในการพัฒนาของสตรีให้เป็นที่ยอมรับของสังคมและความสามารถในการที่จะบริหารจัดการองค์กรสตรีให้มีประสิทธิภาพมากขึ้น	งานสังคมสงเคราะห์
9	โครงการแบ่งปันน้ำใจเครือข่ายชุมชนสู่ผู้พิการผู้ด้อยโอกาสและบุคคลไร้ภาวะไร้ที่พึ่ง	- เพื่อให้ผู้พิการและผู้ด้อยโอกาสมีชีวิตที่ดีขึ้น	- ผู้พิการและผู้ด้อยโอกาสจำนวน 50 คน	-	50,000 (งบ อบต.)	-	-	-	1 ครั้ง / ปี	- ผู้พิการและผู้ด้อยโอกาสมีชีวิตที่ดีขึ้น	งานสังคมสงเคราะห์
10	โครงการผู้สูงอายุสุขภาพดีด้วยสมุนไพรในชุมชน	- เพื่อให้ผู้สูงอายุได้รู้จักพืชสมุนไพรอย่างหลากหลาย - เพื่อให้ผู้สูงอายุรู้วิธีการนำมาใช้ให้เกิดกับสุขภาพ	- ผู้สูงอายุ จำนวน 50 คน	-	50,000 (งบ อบต.)	-	-	-	1 ครั้ง / ปี	- ผู้สูงอายุได้รู้จักพืชสมุนไพรอย่างหลากหลายและรู้วิธีการนำมาใช้ให้เกิดกับสุขภาพ	งานสังคมสงเคราะห์

ก. ยุทธศาสตร์จังหวัดที่ 4 พัฒนาสังคมและคุณภาพชีวิตตามหลักปรัชญาเศรษฐกิจพอเพียง

ข. ยุทธศาสตร์การพัฒนาองค์กรปกครองส่วนท้องถิ่น ยุทธศาสตร์ที่ 1 พัฒนาคมนและสังคมที่มีคุณภาพ

ยุทธศาสตร์ที่ 2 การพัฒนาสังคมและคุณภาพชีวิต

## 2.2 แผนงาน สังคมสงเคราะห์

ที่	โครงการ	วัตถุประสงค์	เป้าหมาย (ผลผลิตของ โครงการ)	งบประมาณและที่ผ่านมา					ตัวชี้วัด (KPI)	ผลที่คาดว่าจะ ได้รับ	หน่วยงานที่ รับผิดชอบ
				2561 (บาท)	2562 (บาท)	2563 (บาท)	2564 (บาท)	2565 (บาท)			
11	โครงการธรรมสังวรตามรอยบุญ	- เพื่อส่งเสริมการดูแลสุขภาพและจิตใจของผู้สูงอายุ - เพื่อส่งเสริมการรวมกลุ่มของผู้สูงอายุทำกิจกรรมร่วมกัน	- ผู้สูงอายุ จำนวน 50 คน	-	150,000 (งบ อบต.)	-	-	-	1 ครั้ง / ปี	- ผู้สูงอายุได้รับการดูแลทั้งร่างกายและจิตใจ - ผู้สูงอายุได้ทำกิจกรรมร่วมกันอย่างมีความสุข	งานสังคมสงเคราะห์
12	โครงการคัดกรองสุขภาพและปรับเปลี่ยนพฤติกรรมของผู้สูงอายุ	- เพื่อให้ผู้สูงอายุมีสุขภาพร่างกายแข็งแรง	- ผู้พิการและผู้ด้อยโอกาส จำนวน 50 คน	-	50,000 (งบ อบต.)	-	-	-	1 ครั้ง / ปี	- ผู้สูงอายุมีร่างกายที่แข็งแรง	งานสังคมสงเคราะห์
13	โครงการสร้างงานสร้างรายได้ ฝึกอาชีพให้คนพิการในตำบลวังงาม	- เพื่อเพิ่มช่องทางในการประกอบอาชีพ - เพื่อส่งเสริมให้ผู้พิการมีงานทำ	- ผู้สูงอายุ จำนวน 50 คน	-	50,000 (งบ อบต.)	-	-	-	1 ครั้ง / ปี	- ผู้พิการมีงานทำและมีรายได้เพิ่มขึ้น	งานสังคมสงเคราะห์
14	โครงการปันยิ้มสร้างสุขผู้สูงอายุตามรอยวิถีแห่งความพอเพียง	- เพื่อส่งเสริมให้ผู้สูงอายุมีความรู้ดีที่มีคุณค่าในตนเองและสามารถดูแลสุขภาพของตนเองเบื้องต้นได้	- ผู้สูงอายุ จำนวน 100 คน	-	-	60,000 (งบ อบต.)	-	-	1 ครั้ง / ปี	- ผู้สูงอายุมีความรู้ดีที่มีคุณค่าในตนเองและสามารถดูแลสุขภาพของตนเองเบื้องต้นได้เพิ่มขึ้น	งานสังคมสงเคราะห์
15	โครงการผู้สูงอายุใส่ใจธรรมะ สร้างปัญญาและพัฒนาจิตใจ	- เพื่อให้ผู้สูงอายุได้รับการปลูกฝังจริยธรรมและเข้าใจหลักการธรรมะ	- ผู้สูงอายุ จำนวน 50 คน	-	-	150,000 (งบ อบต.)	150,000 (งบ อบต.)	-	1 ครั้ง / ปี	- ผู้สูงอายุได้รับการปลูกฝังจริยธรรมและเข้าใจหลักการธรรมะมากขึ้น	งานสังคมสงเคราะห์

- ก. ยุทธศาสตร์จังหวัดที่ 4 พัฒนาสังคมและคุณภาพชีวิตตามหลักปรัชญาเศรษฐกิจพอเพียง
- ข. ยุทธศาสตร์การพัฒนากองคกรปกครองส่วนท้องถิ่น ยุทธศาสตร์ที่ 1 พัฒนาคนและสังคมที่มีคุณภาพ  
ยุทธศาสตร์ที่ 2 การพัฒนาสังคมและคุณภาพชีวิต
- 2.2 แผนงาน สังคมสงเคราะห์

ที่	โครงการ	วัตถุประสงค์	เป้าหมาย (ผลผลิตของโครงการ)	งบประมาณและที่ผ่านมา					ตัวชี้วัด (KPI)	ผลที่คาดว่าจะได้รับ	หน่วยงานที่รับผิดชอบ
				2561 (บาท)	2562 (บาท)	2563 (บาท)	2564 (บาท)	2565 (บาท)			
16	โครงการผู้สูงอายุใฝ่ใจ ธรรมะ สร้างปัญญา และพัฒนาจิตใจ	- เพื่อให้ผู้สูงอายุได้รับการ ปลูกฝังจริยธรรมและเข้าใจ หลักการธรรมะ	- ผู้สูงอายุ จำนวน 50 คน	-	-	150,000 (งบ อบต.)	-	-	1 ครั้ง / ปี	- ผู้สูงอายุได้รับการ ปลูกฝังจริยธรรมและเข้าใจ หลักการธรรมะมากขึ้น	งานสังคม สงเคราะห์
รวม.....16.....โครงการ		-	-	1,435,000	1,650,000	860,000	440,000	440,000	-	-	-

- ก. ยุทธศาสตร์จังหวัดที่ 4 พัฒนาสังคมและคุณภาพชีวิตตามหลักปรัชญาเศรษฐกิจพอเพียง
- ข. ยุทธศาสตร์การพัฒนาองค์การปกครองส่วนท้องถิ่น ยุทธศาสตร์ที่ 1 พัฒนาคนและสังคมที่มีคุณภาพ  
ยุทธศาสตร์ที่ 2 การพัฒนาสังคมและคุณภาพชีวิต

2.3 แผนงาน การศาสนาวัฒนธรรมและนันทนาการ

ที่	โครงการ	วัตถุประสงค์	เป้าหมาย (ผลผลิตของโครงการ)	งบประมาณและที่ผ่านมา					ตัวชี้วัด (KPI)	ผลที่คาดว่าจะได้รับ	หน่วยงานที่รับผิดชอบ
				2561 (บาท)	2562 (บาท)	2563 (บาท)	2564 (บาท)	2565 (บาท)			
1	ส่งเสริมงานประเพณีวัฒนธรรมท้องถิ่นตำบลวังงาม	- ส่งเสริมงานประเพณีวัฒนธรรมท้องถิ่น ตำบลวังงาม	- สนับสนุนงานประเพณีวัฒนธรรมท้องถิ่น ตำบลวังงาม	150,000 (งบ อบต.)	150,000 (งบ อบต.)	150,000 (งบ อบต.)	150,000 (งบ อบต.)	150,000 (งบ อบต.)	2 ครั้ง / ปี	- ประชาชนสืบสานวัฒนธรรมประเพณีท้องถิ่น ตำบลวังงาม	งานการศึกษา ศาสนาและวัฒนธรรม
2	จัดการแข่งขันกีฬา สหสัมพันธ์ด้านยาเสพติด	- เพื่อให้ประชาชนและเยาวชนมีทักษะด้านกีฬาเพิ่มขึ้นเพื่อส่งเสริมสุขภาพอนามัย	- จำนวน 1 ครั้ง	80,000 (งบ อบต.)	80,000 (งบ อบต.)	80,000 (งบ อบต.)	80,000 (งบ อบต.)	80,000 (งบ อบต.)	1 ครั้ง / ปี	- ประชาชนและเยาวชนมีทักษะด้านกีฬาเพิ่มขึ้น สุขภาพแข็งแรงและใช้เวลาว่างเป็นประโยชน์	งานการศึกษา ศาสนาและวัฒนธรรม
3	สนับสนุนการแข่งขันกีฬา อบต. สัมพันธ์ อ.เนินสง่า	- เพื่อให้พนักงานมีความสามัคคี	- จำนวน 1 ครั้ง	150,000 (งบ อบต.)	150,000 (งบ อบต.)	150,000 (งบ อบต.)	150,000 (งบ อบต.)	150,000 (งบ อบต.)	1 ครั้ง / ปี	-พนักงานมีความสามัคคี	งานการศึกษา ศาสนาและวัฒนธรรม
4	สนับสนุนวัสดุอุปกรณ์กีฬาทุกหมู่บ้านในเขตตำบลวังงาม	- เพื่อส่งเสริมการเล่นกีฬาให้แก่เยาวชนในหมู่บ้านเพื่อด้านยาเสพติด	- สนับสนุนอุปกรณ์กีฬาทุกหมู่บ้าน หมู่ 1 – หมู่ 9	68,400 (งบอบต.)	68,400 (งบ อบต.)	68,400 (งบ อบต.)	68,400 (งบ อบต.)	68,400 (งบ อบต.)	1 แห่ง	- เยาวชนให้ความสนใจในการเล่นกีฬาเพื่อให้ห่างไกลจากยาเสพติด	งานการศึกษา ศาสนาและวัฒนธรรม

- ก. ยุทธศาสตร์จังหวัดที่ 4 พัฒนาสังคมและคุณภาพชีวิตตามหลักปรัชญาเศรษฐกิจพอเพียง
- ข. ยุทธศาสตร์การพัฒนากองคกรปกครองส่วนท้องถิ่น ยุทธศาสตร์ที่ 1 พัฒนาคนและสังคมที่มีคุณภาพ  
ยุทธศาสตร์ที่ 2 การพัฒนาสังคมและคุณภาพชีวิต

2.3 แผนงาน การศาสนาวัฒนธรรมและนันทนาการ

ที่	โครงการ	วัตถุประสงค์	เป้าหมาย (ผลผลิตของโครงการ)	งบประมาณและที่ผ่านมา					ตัวชี้วัด (KPI)	ผลที่คาดว่าจะ ได้รับ	หน่วยงานที่ รับผิดชอบ
				2561 (บาท)	2562 (บาท)	2563 (บาท)	2564 (บาท)	2565 (บาท)			
5	สนับสนุนวัสดุอุปกรณ์กีฬาศูนย์กีฬาตำบลวังงาม	- เพื่อส่งเสริมการเล่นกีฬาให้แก่เยาวชน / ประชาชนตำบลวังงาม	- สนับสนุนอุปกรณ์กีฬาศูนย์กีฬาตำบล	10,000 (งบ อบต.)	10,000 (งบ อบต.)	10,000 (งบ อบต.)	10,000 (งบ อบต.)	10,000 (งบ อบต.)	หมู่บ้าน	- เยาวชนให้ความสนใจเล่นกีฬาเพื่อใช้เวลาว่างให้เกิดประโยชน์	งานการศึกษา ศาสนาและวัฒนธรรม
6	โครงการพัฒนาศักยภาพเด็กและเยาวชนตำบลวังงาม	- เพื่อพัฒนาศักยภาพเด็กและเยาวชนห่างไกลยาเสพติด	- เด็กและเยาวชน	100,000 (งบ อบต.)	100,000 (งบ อบต.)	100,000 (งบ อบต.)	100,000 (งบ อบต.)	100,000 (งบ อบต.)	1 ครั้ง / ปี	- พัฒนาศักยภาพเด็กและเยาวชนให้เติบโตเป็นอนาคตของชาติและห่างไกลยาเสพติด	งานการศึกษา ศาสนาและวัฒนธรรม
รวม.....6.....โครงการ		-	-	558,400	558,400	558,400	558,400	558,400	-	-	-



- ก. ยุทธศาสตร์จังหวัดที่ 4 พัฒนาสังคมและคุณภาพชีวิตตามหลักปรัชญาเศรษฐกิจพอเพียง
- ข. ยุทธศาสตร์การพัฒนากองคกรปกครองส่วนท้องถิ่น ยุทธศาสตร์ที่ 1 พัฒนาคมนและสังคมที่มีคุณภาพ  
ยุทธศาสตร์ที่ 2 การพัฒนาสังคมและคุณภาพชีวิต

2.5 แผนงาน สาธารณสุข

ที่	โครงการ	วัตถุประสงค์	เป้าหมาย (ผลผลิตของโครงการ)	งบประมาณและที่ผ่านมา					ตัวชี้วัด (KPI)	ผลที่คาดว่าจะได้รับ	หน่วยงานที่รับผิดชอบ
				2561 (บาท)	2562 (บาท)	2563 (บาท)	2564 (บาท)	2565 (บาท)			
1	สนับสนุนวัคซีนป้องกันโรคพิษสุนัขบ้า	- เพื่อป้องกันโรคพิษสุนัขบ้า	- สุนัขและแมวทุกหมู่บ้านได้รับวัคซีนทุกตัว	30,000 (งบ อบต.)	-	-	-	-	หมู่ที่ 1 -9	- สามารถป้องกันและควบคุมโรคพิษสุนัขและแมวไม่ให้เกิดการระบาดในพื้นที่ได้	งานสาธารณสุข
2	ส่งเสริมกิจกรรมของศูนย์สาธารณสุขมูลฐานหมู่บ้าน	- เพื่อให้ประชาชนมีส่วนร่วมในการป้องกันปัญหาด้านสุขภาพของบุคคลภายในครอบครัวและหมู่บ้าน	- อุดหนุนหมู่บ้านตำบลวังงาม จำนวน 9 หมู่บ้าน	135,000 (งบ อบต.)	135,000 (งบ อบต.)	-	-	-	หมู่ที่ 1 -9	- อสม.ตำบลวังงาม มีงบประมาณในการดำเนินงาน	งานสาธารณสุข
3	สนับสนุนป้องกันโรคไข้เลือดออกและโรคติดต่อต่างๆ	- เพื่อป้องกันโรคไข้เลือดออกและโรคติดต่อต่าง ๆ	- จัดซื้อทรายอะเบท / ค่าสารเคมีพ่นยุง/ค่าพ่นหมอกควัน	80,000 (งบ อบต.)	80,000 (งบ อบต.)	80,000 (งบ อบต.)	80,000 (งบ อบต.)	80,000 (งบ อบต.)	หมู่ที่ 1 -9	-ประชาชนรู้จักวิธีป้องกันเกี่ยวกับไข้เลือดออก	งานสาธารณสุข

- ก. ยุทธศาสตร์จังหวัดที่ 4 พัฒนาสังคมและคุณภาพชีวิตตามหลักปรัชญาเศรษฐกิจพอเพียง
- ข. ยุทธศาสตร์การพัฒนาองค์กรปกครองส่วนท้องถิ่น ยุทธศาสตร์ที่ 1 พัฒนาคนและสังคมที่มีคุณภาพ  
ยุทธศาสตร์ที่ 2 การพัฒนาสังคมและคุณภาพชีวิต
- 2.5 แผนงาน สาธารณสุข

ที่	โครงการ	วัตถุประสงค์	เป้าหมาย (ผลผลิตของโครงการ)	งบประมาณและที่ผ่านมา					ตัวชี้วัด (KPI)	ผลที่คาดว่าจะ ได้รับ	หน่วยงานที่ รับผิดชอบ
				2561 (บาท)	2562 (บาท)	2563 (บาท)	2564 (บาท)	2565 (บาท)			
4	สนับสนุนกองทุนหลักประกันสุขภาพ ต.รังงาม	- เพื่อให้ประชาชนกลุ่มเป้าหมายมีสุขภาพที่ดี	-สมทบกองทุนหลักประกันสุขภาพ	80,000 (งบ อบต.)	80,000 (งบ อบต.)	80,000 (งบ อบต.)	80,000 (งบ อบต.)	80,000 (งบ อบต.)	1 ครั้ง/ปี	-ประชาชนมีคุณภาพชีวิตดีขึ้น	งาน สาธารณสุข
5	ฝึกอบรมให้ความรู้เกี่ยวกับเรื่องเอดส์	-เพื่อให้ประชาชนได้รับความรู้เกี่ยวกับเอดส์	-ฝึกอบรมประชาชนตำบลรังงาม	30,000 (งบ อบต.)	30,000 (งบ อบต.)	30,000 (งบ อบต.)	30,000 (งบ อบต.)	30,000 (งบ อบต.)	1 โครงการ/ ปี	-ประชาชนรู้จักวิธีป้องกันเกี่ยวกับโรคเอดส์	งาน สาธารณสุข
6	กิจกรรมรณรงค์ประชาสัมพันธ์และจัดกิจกรรมด้านยาเสพติดตำบลรังงาม	--เพื่อประชาสัมพันธ์ให้ประชาชนไม่เข้าไปยุ่งเกี่ยวกับยาเสพติดและร่วมกิจกรรมต่อต้านยาเสพติด	- รณรงค์ประชาสัมพันธ์และจัดกิจกรรมด้านยาเสพติด	50,000 (งบ อบต.)	-	-	-	-	หมู่ที่ 1 -9	-ประชาชนห่างไกลยาเสพติด	สำนักปลัด

ก. ยุทธศาสตร์จังหวัดที่ 4 พัฒนาสังคมและคุณภาพชีวิตตามหลักปรัชญาเศรษฐกิจพอเพียง

ข. ยุทธศาสตร์การพัฒนากองคกรปกครองส่วนท้องถิ่น ยุทธศาสตร์ที่ 1 พัฒนาคมนและสังคมที่มีคุณภาพ  
ยุทธศาสตร์ที่ 2 การพัฒนาสังคมและคุณภาพชีวิต

### 2.5 แผนงาน สาธารณสุข

ที่	โครงการ	วัตถุประสงค์	เป้าหมาย (ผลผลิตของ โครงการ)	งบประมาณและที่ผ่านมา					ตัวชี้วัด (KPI)	ผลที่คาดว่าจะ ได้รับ	หน่วยงานที่ รับผิดชอบ
				2561 (บาท)	2562 (บาท)	2563 (บาท)	2564 (บาท)	2565 (บาท)			
7	โครงการฝึกอบรมเพิ่ม ประสิทธิภาพผู้ทำหน้าที่ ดูแลสุขภาพในชุมชน หมู่บ้าน	- เพื่อฝึกอบรมให้ อสม. มีความรู้เพิ่มเติม	- จัดฝึกอบรมให้ ความรู้แก่ อสม. จำนวน 9 หมู่บ้าน	30,000 (งบ อบต.)	30,000 (งบ อบต.)	30,000 (งบ อบต.)	30,000 (งบ อบต.)	30,000 (งบ อบต.)	1 ครั้ง/ปี	เพิ่มศักยภาพการ ทำงานของกลุ่ม อสม. ให้ดียิ่งขึ้น	งาน สาธารณสุข
8	โครงการป้องกันและ ระงับโรค	- เพื่อเป็นการป้องกัน และระงับโรคที่จะเกิดขึ้น ภายในตำบล	- เป็นค่าใช้จ่ายการ ปฏิบัติงานในการ ป้องกันและระงับโรค	30,000 (งบ อบต.)	30,000 (งบ อบต.)	30,000 (งบ อบต.)	30,000 (งบ อบต.)	30,000 (งบ อบต.)	หมู่ที่ 1 -9	- ป้องกันและระงับ โรคที่จะเกิดขึ้น ภายในตำบล	งาน สาธารณสุข
9	โครงการ “กองทัพนู น้อยคอยปราบยุง”	- เพื่อป้องกันการเกิด โรคไข้เลือดออก	- จัดอบรมให้กับ เยาวชนตำบลรังงาม	30,000 (งบ อบต.)	30,000 (งบ อบต.)	30,000 (งบ อบต.)	30,000 (งบ อบต.)	30,000 (งบ อบต.)	หมู่ที่ 1 -9	- ประชาชน ปลอดภัยจากการ เกิดโรคไข้เลือดออก	งาน สาธารณสุข
10	จัดซื้อวัสดุประจำรถ EMS	- เพื่อความสะดวกใน การปฏิบัติงาน	วัสดุประจำรถ EMS	20,000 (งบ อบต.)	-	-	-	-	วัสดุที่มี คุณภาพ ได้ มาตรฐาน	- มีวัสดุใช้งานใน การปฏิบัติหน้าที่เพิ่ม มากขึ้น	งานสาธารณสุข

ก. ยุทธศาสตร์จังหวัดที่ 4 พัฒนาสังคมและคุณภาพชีวิตตามหลักปรัชญาเศรษฐกิจพอเพียง

แบบ ผ.02

ข. ยุทธศาสตร์การพัฒนาศูนย์การปกครองส่วนท้องถิ่น ยุทธศาสตร์ที่ 1 พัฒนาคนและสังคมที่มีคุณภาพ  
ยุทธศาสตร์ที่ 2 การพัฒนาสังคมและคุณภาพชีวิต

2.5 แผนงาน สาธารณสุข

ที่	โครงการ	วัตถุประสงค์	เป้าหมาย (ผลผลิตของโครงการ)	งบประมาณและที่ผ่านมา					ตัวชี้วัด (KPI)	ผลที่คาดว่าจะได้รับ	หน่วยงานที่รับผิดชอบ
				2561 (บาท)	2562 (บาท)	2563 (บาท)	2564 (บาท)	2565 (บาท)			
11	โครงการเด็กดีมีคุณธรรมภายใต้โครงการรณรงค์และแก้ไขปัญหายาเสพติด “TO BE NUMBER ONE”	1. เพื่อจัดตั้งชมรม “TO BE NUMBER ONE” ในหมู่บ้าน 2. เพื่อให้แกนนำเยาวชนสามารถเสริมสร้างภูมิคุ้มกันทางจิตใจให้แก่เพื่อนเยาวชน ซึ่งจะช่วยป้องกันปัญหายาเสพติดในชุมชนในอนาคต 3. เพื่อปลูกจิตสำนึกและสร้างกระแสที่เอื้อต่อการป้องกันและแก้ไขปัญหายาเสพติด	- แกนนำเยาวชนอายุ 6-24 ปี หมู่ 1 - หมู่ 9 หมู่บ้านละ 20 คน 9 หมู่บ้านรวม 180 คน	45,000 (งบ อบต.)  (หมู่บ้านละ 5,000 บาท)	-	-	-	-	1. แกนนำเยาวชน “TO BE NUMBER ONE” ในหมู่บ้าน 2. ชมรม “TO BE NUMBER ONE” ดำเนินกิจกรรมป้องกันและแก้ไขปัญหายาเสพติดในสถานศึกษาและชุมชนตามเกณฑ์	1. มีชมรม “TO BE NUMBER ONE” เกิดขึ้นเพื่อทำหน้าที่เป็นศูนย์เพื่อนใจวัยรุ่นในหมู่บ้าน 2. แกนนำเยาวชนในหมู่บ้านมีความรู้ทักษะในการเสริมสร้างภูมิคุ้มกันทางจิตใจให้แก่เพื่อนเยาวชน ป้องกันปัญหายาเสพติดในหมู่บ้าน	งานสาธารณสุข

- ก. ยุทธศาสตร์จังหวัดที่ 4 พัฒนาสังคมและคุณภาพชีวิตตามหลักปรัชญาเศรษฐกิจพอเพียง
- ข. ยุทธศาสตร์การพัฒนากองคกรปกครองส่วนท้องถิ่น ยุทธศาสตร์ที่ 1 พัฒนาคนและสังคมที่มีคุณภาพ  
ยุทธศาสตร์ที่ 2 การพัฒนาสังคมและคุณภาพชีวิต

2.5 แผนงาน สาธารณสุข

ที่	โครงการ	วัตถุประสงค์	เป้าหมาย (ผลผลิตของโครงการ)	งบประมาณและที่ผ่านมา					ตัวชี้วัด (KPI)	ผลที่คาดว่าจะได้รับ	หน่วยงานที่รับผิดชอบ
				2561 (บาท)	2562 (บาท)	2563 (บาท)	2564 (บาท)	2565 (บาท)			
12	โครงการสืบสานพระราชปณิธานสมเด็จพระย่าด้านภัยมะเร็งเต้านมและมะเร็งปากมดลูก	<p>1. เพื่อให้ความรู้แกนนำกลุ่มสตรี มีความรู้และมีทักษะในการตรวจคัดกรองมะเร็งเต้านมด้วยตนเองอย่างถูกต้อง</p> <p>2. แกนนำกลุ่มสตรีสามารถถ่ายทอดความรู้และวิธีการตรวจเต้านมด้วยตนเองสู่กลุ่มสตรีเป้าหมายได้</p> <p>3. ประชากรกลุ่มเป้าหมายได้รับการตรวจคัดกรองมะเร็งปากมดลูกและมะเร็งเต้านมตามมาตรฐานอย่างมีคุณภาพ</p>	<p>1. แกนนำกลุ่มสตรีหมู่บ้านละ 20 คน 9 หมู่บ้านรวม 180 คน</p> <p>2. สตรีอายุ 30-70 ปี</p>	45,000 (งบ อบต.)  (หมู่บ้านละ 5,000 บาท)	-	-	-	-	<p>1. แกนนำกลุ่มสตรีในหมู่บ้านสามารถถ่ายทอดความรู้เกี่ยวกับโรคมะเร็งเต้านมและมะเร็งปากมดลูกได้</p> <p>2. มีอัตราการคัดกรองมะเร็งเต้านมในสตรีอายุ 30-70 ปี ร้อยละ 40</p> <p>3. อัตราการคัดกรองมะเร็งปากมดลูกในสตรีอายุ 30-70 ปี ร้อยละ 40</p>	<p>1. กลุ่มสตรีเป้าหมายสามารถคัดกรองมะเร็งเต้านมด้วยตนเองอย่างถูกต้องและต่อเนื่องเป็นประจำ</p> <p>2. พบผู้ป่วยรายใหม่ของมะเร็งปากมดลูกและมะเร็งเต้านมในระยะเริ่มต้นที่สามารถรักษาให้หายขาดได้</p> <p>3. ครอบครัวชุมชนและสังคมมีความตระหนักในเรื่องมะเร็งปากมดลูกและมะเร็งเต้านมเพิ่มขึ้น</p>	สำนักปลัด

- ก. ยุทธศาสตร์จังหวัดที่ 4 พัฒนาสังคมและคุณภาพชีวิตตามหลักปรัชญาเศรษฐกิจพอเพียง
- ข. ยุทธศาสตร์การพัฒนากองคกรปกครองส่วนท้องถิ่น ยุทธศาสตร์ที่ 1 พัฒนาคมนและสังคมที่มีคุณภาพ  
ยุทธศาสตร์ที่ 2 การพัฒนาสังคมและคุณภาพชีวิต

## 2.5 แผนงาน สาธารณสุข

ที่	โครงการ	วัตถุประสงค์	เป้าหมาย (ผลผลิตของโครงการ)	งบประมาณและที่ผ่านมา					ตัวชี้วัด (KPI)	ผลที่คาดว่าจะได้รับ	หน่วยงานที่รับผิดชอบ
				2561 (บาท)	2562 (บาท)	2563 (บาท)	2564 (บาท)	2565 (บาท)			
13	โครงการสัตว์ปลอดโรค คนปลอดภัยจากโรคพิษสุนัขบ้า	- เพื่อให้ประชาชนเกิดความตระหนักและทราบถึงปัญหาและอันตรายจากโรคพิษสุนัขบ้า / ลดอัตราการเกิดโรคพิษสุนัขบ้าในสัตว์เลี้ยง	- จัดกิจกรรมรณรงค์ให้ความรู้ / จัดซื้อวัคซีนป้องกันโรคพิษสุนัขบ้า	-	50,000 (งบ อบต.)	50,000 (งบ อบต.)	50,000 (งบ อบต.)	50,000 (งบ อบต.)	1 ครั้ง/ปี	1. ประชาชนมีความเข้าใจเกิดความตระหนักและทราบถึงปัญหาและอันตรายจากโรคพิษสุนัขบ้า / ลดอัตราการเกิดโรคพิษสุนัขบ้าในสัตว์เลี้ยงลดลง	สำนักปลัด
14	อบรมการบริหารจัดการขยะและสิ่งแวดล้อม	- เพื่อจัดอบรมให้ความรู้แก่ประชาชนที่ถูกต้องในการคัดแยกขยะในครัวเรือน	- ประชาชนผู้เข้าร่วมโครงการ	-	35,000 (งบ อบต.)	35,000 (งบ อบต.)	35,000 (งบ อบต.)	35,000 (งบ อบต.)	1 ครั้ง/ปี	1. ผู้เข้ารับการอบรมมีความรู้มีจิตสำนึกในการคัดแยกขยะ	สำนักปลัด
15	โครงการควบคุมการขาดสารไอโอดีนของสมเด็จพระเทพรัตนราชสุดาฯ สยามบรมราชกุมารี	- เพื่อให้ประชาชนได้รับประทานเกลือไอโอดีนในครัวเรือน	- อุดหนุนคณะกรรมการหมู่บ้าน หมู่ที่ 1	-	20,000 (งบ อบต.)	-	-	-	1 ครั้ง/ปี	- ประชาชนมีและใช้เกลือเสริมไอโอดีน	สำนักปลัด

- ก. ยุทธศาสตร์จังหวัดที่ 4 พัฒนาสังคมและคุณภาพชีวิตตามหลักปรัชญาเศรษฐกิจพอเพียง
- ข. ยุทธศาสตร์การพัฒนาศูนย์การปกครองส่วนท้องถิ่น ยุทธศาสตร์ที่ 1 พัฒนาคนและสังคมที่มีคุณภาพ  
ยุทธศาสตร์ที่ 2 การพัฒนาสังคมและคุณภาพชีวิต
- 2.5 แผนงาน สาธารณสุข

ที่	โครงการ	วัตถุประสงค์	เป้าหมาย (ผลผลิตของโครงการ)	งบประมาณและที่ผ่านมา					ตัวชี้วัด (KPI)	ผลที่คาดว่าจะได้รับ	หน่วยงานที่รับผิดชอบ
				2561 (บาท)	2562 (บาท)	2563 (บาท)	2564 (บาท)	2565 (บาท)			
16	โครงการควบคุมการขาดสารไอโอดีนของสมเด็จพระเทพรัตนราชสุดาฯ สยามบรมราชกุมารี	- เพื่อให้ประชาชนได้รับประทานเกลือไอโอดีนในครัวเรือน	- อุดหนุนคณะกรรมการหมู่บ้าน หมู่ที่ 2	-	20,000 (งบ อบต.)	-	-	-	1 ครั้ง/ปี	- ประชาชนมีและใช้เกลือเสริมไอโอดีน	สำนักปลัด
17	โครงการควบคุมการขาดสารไอโอดีนของสมเด็จพระเทพรัตนราชสุดาฯ สยามบรมราชกุมารี	- เพื่อให้ประชาชนได้รับประทานเกลือไอโอดีนในครัวเรือน	- อุดหนุนคณะกรรมการหมู่บ้าน หมู่ที่ 3	-	20,000 (งบ อบต.)	-	-	-	1 ครั้ง/ปี	- ประชาชนมีและใช้เกลือเสริมไอโอดีน	สำนักปลัด
18	โครงการควบคุมการขาดสารไอโอดีนของสมเด็จพระเทพรัตนราชสุดาฯ สยามบรมราชกุมารี	- เพื่อให้ประชาชนได้รับประทานเกลือไอโอดีนในครัวเรือน	- อุดหนุนคณะกรรมการหมู่บ้าน หมู่ที่ 4	-	20,000 (งบ อบต.)	-	-	-	1 ครั้ง/ปี	- ประชาชนมีและใช้เกลือเสริมไอโอดีน	สำนักปลัด

- ก. ยุทธศาสตร์จังหวัดที่ 4 พัฒนาสังคมและคุณภาพชีวิตตามหลักปรัชญาเศรษฐกิจพอเพียง
- ข. ยุทธศาสตร์การพัฒนากองคกรปกครองส่วนท้องถิ่น ยุทธศาสตร์ที่ 1 พัฒนาคมนและสังคมที่มีคุณภาพ  
ยุทธศาสตร์ที่ 2 การพัฒนาสังคมและคุณภาพชีวิต

## 2.5 แผนงาน สาธารณสุข

ที่	โครงการ	วัตถุประสงค์	เป้าหมาย (ผลผลิตของโครงการ)	งบประมาณและที่ผ่านมา					ตัวชี้วัด (KPI)	ผลที่คาดว่าจะได้รับ	หน่วยงานที่รับผิดชอบ
				2561 (บาท)	2562 (บาท)	2563 (บาท)	2564 (บาท)	2565 (บาท)			
19	โครงการควบคุมการขาดสารไอโอดีนของสมเด็จพระเทพรัตนราชสุดาฯ สยามบรมราชกุมารี	- เพื่อให้ประชาชนได้รับประทานเกลือไอโอดีนในครัวเรือน	- อุดหนุนคณะกรรมการหมู่บ้าน หมู่ที่ 5	-	20,000 (งบ อบต.)	-	-	-	1 ครั้ง/ปี	- ประชาชนมีและใช้เกลือเสริมไอโอดีน	สำนักปลัด
20	โครงการควบคุมการขาดสารไอโอดีนของสมเด็จพระเทพรัตนราชสุดาฯ สยามบรมราชกุมารี	- เพื่อให้ประชาชนได้รับประทานเกลือไอโอดีนในครัวเรือน	- อุดหนุนคณะกรรมการหมู่บ้าน หมู่ที่ 6	-	20,000 (งบ อบต.)	-	-	-	1 ครั้ง/ปี	- ประชาชนมีและใช้เกลือเสริมไอโอดีน	สำนักปลัด
21	โครงการควบคุมการขาดสารไอโอดีนของสมเด็จพระเทพรัตนราชสุดาฯ สยามบรมราชกุมารี	- เพื่อให้ประชาชนได้รับประทานเกลือไอโอดีนในครัวเรือน	- อุดหนุนคณะกรรมการหมู่บ้าน หมู่ที่ 7	-	20,000 (งบ อบต.)	-	-	-	1 ครั้ง/ปี	- ประชาชนมีและใช้เกลือเสริมไอโอดีน	สำนักปลัด



ก. ยุทธศาสตร์จังหวัดที่ 4 พัฒนาสังคมและคุณภาพชีวิตตามหลักปรัชญาเศรษฐกิจพอเพียง

ข. ยุทธศาสตร์การพัฒนาศูนย์การปกครองส่วนท้องถิ่น ยุทธศาสตร์ที่ 1 พัฒนาคนและสังคมที่มีคุณภาพ

ยุทธศาสตร์ที่ 2 การพัฒนาสังคมและคุณภาพชีวิต

### 2.5 แผนงาน สาธารณสุข

ที่	โครงการ	วัตถุประสงค์	เป้าหมาย (ผลผลิตของโครงการ)	งบประมาณและที่ผ่านมา					ตัวชี้วัด (KPI)	ผลที่คาดว่าจะได้รับ	หน่วยงานที่รับผิดชอบ
				2561 (บาท)	2562 (บาท)	2563 (บาท)	2564 (บาท)	2565 (บาท)			
22	โครงการควบคุมการขาดสารไอโอดีนของสมเด็จพระเทพรัตนราชสุดาฯ สยามบรมราชกุมารี	- เพื่อให้ประชาชนได้รับประทานเกลือไอโอดีนในครัวเรือน	- อุดหนุนคณะกรรมการหมู่บ้าน หมู่ที่ 8	-	20,000 (งบ อบต.)	-	-	-	1 ครั้ง/ปี	- ประชาชนมีและใช้เกลือเสริมไอโอดีน	สำนักปลัด
23	โครงการควบคุมการขาดสารไอโอดีนของสมเด็จพระเทพรัตนราชสุดาฯ สยามบรมราชกุมารี	- เพื่อให้ประชาชนได้รับประทานเกลือไอโอดีนในครัวเรือน	- อุดหนุนคณะกรรมการหมู่บ้าน หมู่ที่ 9	-	20,000 (งบ อบต.)	-	-	-	1 ครั้ง/ปี	- ประชาชนมีและใช้เกลือเสริมไอโอดีน	สำนักปลัด
24	โครงการพระราชดำริด้านสาธารณสุข	- เพื่อให้ประชาชนได้รับความรู้ด้านสุขภาพอนามัยอย่างทั่วถึงทุกครัวเรือน	- หมู่ 1 - หมู่ 9	-	-	180,000 (งบ อบต.)	180,000 (งบ อบต.)	180,000 (งบ อบต.)	1 ครั้ง/ปี	- ประชาชนได้รับความรู้ด้านสุขภาพอนามัยอย่างทั่วถึงทุกครัวเรือน	สำนักปลัด
รวม.....24....โครงการ		-	-	605,000	650,000	515,000	335,000	335,000	-	-	-

- ก. ยุทธศาสตร์จังหวัดที่ 4 พัฒนาสังคมและคุณภาพชีวิตตามหลักปรัชญาเศรษฐกิจพอเพียง
- ข. ยุทธศาสตร์การพัฒนาองค์กรปกครองส่วนท้องถิ่น ยุทธศาสตร์ที่ 1 พัฒนาคนและสังคมที่มีคุณภาพ  
ยุทธศาสตร์ที่ 2 การพัฒนาสังคมและคุณภาพชีวิต
- 2.6 แผนงาน สร้างความเข้มแข็งของชุมชน

ที่	โครงการ	วัตถุประสงค์	เป้าหมาย (ผลผลิตของ โครงการ)	งบประมาณและที่ผ่านมา					ตัวชี้วัด (KPI)	ผลที่คาดว่าจะ ได้รับ	หน่วยงานที่ รับผิดชอบ
				2561 (บาท)	2562 (บาท)	2563 (บาท)	2564 (บาท)	2565 (บาท)			
1	โครงการป้องกันและ แก้ไขปัญหายาเสพติด โดยการติดตั้งกล้อง วงจรปิด (CCTV)	- เพื่อป้องกันปัญหา อาชญากรรมและการมั่ว สุ่มของเยาวชนในพื้นที่	- ติดตั้งกล้องวงจร ปิดจำนวน 2 แห่ง	90,000 (งบ อบต.)	-	-	-	-	จำนวน กล้อง วงจร ปิด	- ลดปัญหา อาชญากรรมและการ มั่วสุ่มของเยาวชนใน พื้นที่	สำนักปลัด
2	โครงการป้องกันและ แก้ไขปัญหายาเสพติด	- เพื่อให้ประชาชนมี ความรู้ความเข้าใจ เกี่ยวกับการป้องกันและ แก้ไขปัญหายาเสพติด	- จัดอบรมให้กับ ประชาชนตำบลวังงาม	25,000 (งบ อบต.)	25,000 (งบ อบต.)	25,000 (งบ อบต.)	25,000 (งบ อบต.)	25,000 (งบ อบต.)	1 โครงการ/ ปี	- เยาวชนตำบลวังงาม มีความรู้ความเข้าใจ เกี่ยวกับการป้องกัน และแก้ไขปัญหายา เสพติด	สำนักปลัด
3	ฝึกอบรมอาชีพตาม ความสนใจของ ประชาชน	- เพื่อฝึกอบรมอาชีพ ให้กับประชาชนเพื่อให้ ประชาชนมีอาชีพ	- จัดอบรมด้านอาชีพ ให้กับประชาชน	60,000 (งบ อบต.)	60,000 (งบ อบต.)	60,000 (งบ อบต.)	60,000 (งบ อบต.)	60,000 (งบ อบต.)	- 1 ครั้ง/ปี	- ประชาชนมีความรู้ เพื่อใช้ประกอบอาชีพ	งานสังคม สงเคราะห์

- ก. ยุทธศาสตร์จังหวัดที่ 4 พัฒนาสังคมและคุณภาพชีวิตตามหลักปรัชญาเศรษฐกิจพอเพียง
- ข. ยุทธศาสตร์การพัฒนาองค์กรปกครองส่วนท้องถิ่น ยุทธศาสตร์ที่ 1 พัฒนาคนและสังคมที่มีคุณภาพ  
ยุทธศาสตร์ที่ 2 การพัฒนาสังคมและคุณภาพชีวิต
- 2.6 แผนงาน สร้างความเข้มแข็งของชุมชน

ที่	โครงการ	วัตถุประสงค์	เป้าหมาย (ผลผลิตของ โครงการ)	งบประมาณและที่ผ่านมา					ตัวชี้วัด (KPI)	ผลที่คาดว่าจะ ได้รับ	หน่วยงานที่ รับผิดชอบ
				2561 (บาท)	2562 (บาท)	2563 (บาท)	2564 (บาท)	2565 (บาท)			
4	โครงการราษฎรรัฐใสใจ เรียนรู้กฎ	- เพื่อให้มีความรู้ความ เข้าใจเกี่ยวกับระเบียบ ข้อบังคับกฎหมาย ตาม ภารกิจและอำนาจหน้าที่ ของตนเอง	- คณะผู้บริหาร ส.อบต. พนักงานส่วน ตำบล พนักงานจ้าง และประชาชนทั่วไป จำนวน 80 คน	20,000 (งบ อบต.)	-	-	-	-	- 1 ครั้ง/ปี	- ผู้เข้าร่วม โครงการสามารถนำ ความรู้ความเข้าใจ เกี่ยวกับระเบียบ ข้อบังคับกฎหมาย ตามภารกิจและ อำนาจหน้าที่ของ ตนเองไปปฏิบัติได้ อย่างถูกต้อง	สำนักปลัด
5	โครงการไม้พุ่มไม้แก่น	- เพื่อเสริมสร้าง ความสัมพันธ์อันดี ระหว่างสมาชิกใน ครอบครัว	- ครอบครัวที่มี ปัญหาทางสังคมใน หมู่บ้าน 50 ครอบครัว	-	50,000 (งบ อบต.)	50,000 (งบ อบต.)	50,000 (งบ อบต.)	50,000 (งบ อบต.)	- 1 ครั้ง/ปี	- ชุมชนได้เรียนรู้ และมีส่วนร่วมในการ พัฒนาสถาบัน ครอบครัว	งานสังคม สงเคราะห์

- ก. ยุทธศาสตร์จังหวัดที่ 4 พัฒนาสังคมและคุณภาพชีวิตตามหลักปรัชญาเศรษฐกิจพอเพียง
- ข. ยุทธศาสตร์การพัฒนาองค์กรปกครองส่วนท้องถิ่น ยุทธศาสตร์ที่ 1 พัฒนาคนและสังคมที่มีคุณภาพ  
ยุทธศาสตร์ที่ 2 การพัฒนาสังคมและคุณภาพชีวิต
- 2.6 แผนงาน สร้างความเข้มแข็งของชุมชน

ที่	โครงการ	วัตถุประสงค์	เป้าหมาย (ผลผลิตของ โครงการ)	งบประมาณและที่ผ่านมา					ตัวชี้วัด (KPI)	ผลที่คาดว่าจะ ได้รับ	หน่วยงานที่ รับผิดชอบ
				2561 (บาท)	2562 (บาท)	2563 (บาท)	2564 (บาท)	2565 (บาท)			
6	โครงการฝึกอบรมศึกษาดูงานเพื่อพัฒนาส่งเสริมกลุ่มอาชีพตามแนวทางปรัชญาเศรษฐกิจพอเพียงแก่ประชาชนตำบลวังงาม	- เพื่อให้ประชาชนมีการใช้ชีวิตประจำวันตามหลักการของความพอเพียง ความพอดี ไม่ฟุ่มเฟือย - เพื่อให้ประชาชนสำนึกถึงพระมหากรุณาธิคุณและตระหนักถึงความห่วงใยของพระบาทสมเด็จพระเจ้าอยู่หัว	- สตรี ผู้สูงอายุ เยาวชน เกษตรกร จำนวน 50 คน	-	150,000 (งบ อบต.)	150,000 (งบ อบต.)	150,000 (งบ อบต.)	150,000 (งบ อบต.)	- 1 ครั้ง/ปี	ประชาชนมีการใช้ชีวิตประจำวันตามหลักการของความพอเพียง ความพอดี ไม่ฟุ่มเฟือย	งานสังคมสงเคราะห์
7	โครงการฝึกอบรมอาชีพตามความสนใจของกลุ่มสตรี	- เพื่อฝึกอาชีพและพัฒนาฝีมือให้ประชาชนในตำบลวังงาม	- ประชาชน หมู่ 1- หมู่ 9	-	50,000 (งบ อบต.)	-	-	-	- 1 ครั้ง/ปี	- ประชาชนมีความรู้และนำไปใช้ประโยชน์	งานสังคมสงเคราะห์

- ก. ยุทธศาสตร์จังหวัดที่ 4 พัฒนาสังคมและคุณภาพชีวิตตามหลักปรัชญาเศรษฐกิจพอเพียง
- ข. ยุทธศาสตร์การพัฒนาองค์กรปกครองส่วนท้องถิ่น ยุทธศาสตร์ที่ 1 พัฒนาคนและสังคมที่มีคุณภาพ  
 ยุทธศาสตร์ที่ 2 การพัฒนาสังคมและคุณภาพชีวิต
- 2.6 แผนงาน สร้างความเข้มแข็งของชุมชน

ที่	โครงการ	วัตถุประสงค์	เป้าหมาย (ผลผลิตของ โครงการ)	งบประมาณและที่ผ่านมา					ตัวชี้วัด (KPI)	ผลที่คาดว่าจะ ได้รับ	หน่วยงานที่ รับผิดชอบ
				2561 (บาท)	2562 (บาท)	2563 (บาท)	2564 (บาท)	2565 (บาท)			
8	ส่งเสริมการท่องเที่ยวตามรอยปรัชญาเศรษฐกิจพอเพียงในพื้นที่ตำบลวังงาม	- เพื่อให้ความรู้แก่ประชาชนเรื่องเศรษฐกิจพอเพียง	- ประชาชน หมู่ 1- หมู่ 9	-	50,000 (งบ อบต.)	-	-	-	- 1 ครั้ง/ปี	- ประชาชนมีความรู้เรื่องเศรษฐกิจพอเพียงและนำไปในชีวิตประจำวัน	งานสังคมสงเคราะห์
9	โครงการเดินรณรงค์สร้างแรงจูงใจร่วมต้านภัยยาเสพติด	- เพื่อให้ประชาชนได้ตระหนักถึงความร้ายแรงของปัญหา ยาเสพติด	- ประชาชนตำบลวังงาม นักเรียนทุกโรงเรียน	-	35,000 (งบ อบต.)	35,000 (งบ อบต.)	35,000 (งบ อบต.)	35,000 (งบ อบต.)	- 1 ครั้ง/ปี	- ประชาชนได้ตระหนักถึงความร้ายแรงของปัญหา ยาเสพติด	สำนักปลัด
10	โครงการส่งเสริมพัฒนาคุณภาพชีวิตสตรีตำบลวังงาม	- เพื่อเสริมสร้างศักยภาพในการพัฒนาตนเอง ความรู้ทักษะและเพิ่มขีดความสามารถต่อการพัฒนาอาชีพ	- ผู้นำสตรีและกรรมการสตรีระดับตำบลหมู่บ้าน จำนวน 100 คน	-	-	85,000 (งบ อบต.)	85,000 (งบ อบต.)	85,000 (งบ อบต.)	- 1 ครั้ง/ปี	- ศักยภาพในการพัฒนาตนเอง ความรู้ทักษะและเพิ่มขีดความสามารถต่อการพัฒนาอาชีพ	งานสังคมสงเคราะห์

ก. ยุทธศาสตร์จังหวัดที่ 4 พัฒนาสังคมและคุณภาพชีวิตตามหลักปรัชญาเศรษฐกิจพอเพียง

ข. ยุทธศาสตร์การพัฒนาองค์กรปกครองส่วนท้องถิ่น ยุทธศาสตร์ที่ 1 พัฒนาคมนและสังคมที่มีคุณภาพ

ยุทธศาสตร์ที่ 2 การพัฒนาสังคมและคุณภาพชีวิต

2.6 แผนงาน สร้างความเข้มแข็งของชุมชน

ที่	โครงการ	วัตถุประสงค์	เป้าหมาย (ผลผลิตของ โครงการ)	งบประมาณและที่ผ่านมา					ตัวชี้วัด (KPI)	ผลที่คาดว่าจะ จะได้รับ	หน่วยงานที่ รับผิดชอบ
				2561 (บาท)	2562 (บาท)	2563 (บาท)	2564 (บาท)	2565 (บาท)			
11	โครงการส่งเสริมและ พัฒนาคุณภาพชีวิตคน พิการและผู้ทุพพลภาพ ในชุมชน	- เพื่อให้พิการและผู้ ทุพพลภาพในชุมชน ได้รับการฟื้นฟู สมรรถภาพและได้รับ การดูแล	- คนพิการและผู้ ทุพพลภาพ จำนวน 180 คน	-	-	60,000 (งบ อบต.)	-	-	- 1 ครั้ง/ปี	- คนพิการและผู้ ทุพพลภาพในชุมชน ได้รับการฟื้นฟู สมรรถภาพและ ได้รับการดูแล	งานสังคม สงเคราะห์
12	โครงการเดินตามรอย พ่อสานต่อความ พอเพียง	- เพื่อให้ประชาชนเกิด การเรียนรู้แนวคิด เศรษฐกิจพอเพียง	- ประชาชนในพื้นที่ ตำบลวังงาม จำนวน 52 คน	-	-	150,000 (งบ อบต.)	-	-	- 1 ครั้ง/ปี	- ประชาชนเกิดการ เรียนรู้แนวคิด เศรษฐกิจพอเพียง	งานสังคม สงเคราะห์
13	โครงการทอดผ้าบ้านบุ ฝ้าย หมู่ 3	- เพื่อให้ผู้เข้ารับการ อบรมมีความรู้เกี่ยวกับ เรื่องทอดผ้า	- จัดอบรม	-	-	-	-	50,000 (งบ อบต.)	- 1 ครั้ง/ปี	- ผู้เข้ารับการอบรม มีความรู้ในการทอ ผ้าเพิ่มขึ้น	งานสังคม สงเคราะห์
14	โครงการตามนโยบาย ของรัฐ	- เพื่อดำเนินการจัดทำ ตามนโยบายของรัฐ ฯลฯ	- ประชาชน กลุ่มเป้าหมายในพื้นที่ ต.วังงาม	-	-	80,000 (งบ อบต.)	80,000 (งบ อบต.)	80,000 (งบ อบต.)	- 1 ครั้ง/ปี	- ประชาชน ผู้เข้าร่วมโครงการ ได้รับความรู้เพิ่มขึ้น	งานสังคม สงเคราะห์
รวม.....14.....โครงการ		-	-	195,000	420,000	545,000	250,000	300,000	-	-	-

ก. ยุทธศาสตร์จังหวัดที่ 4 พัฒนาสังคมและคุณภาพชีวิตตามหลักปรัชญาเศรษฐกิจพอเพียง

ข. ยุทธศาสตร์การพัฒนาองค์กรปกครองส่วนท้องถิ่น ยุทธศาสตร์ที่ 1 พัฒนาคคนและสังคมที่มีคุณภาพ

ยุทธศาสตร์ที่ 2 การพัฒนาสังคมและคุณภาพชีวิต

### 2.7 แผนงาน การศึกษา

ที่	โครงการ	วัตถุประสงค์	เป้าหมาย (ผลผลิตของ โครงการ)	งบประมาณและที่ผ่านมา					ตัวชี้วัด (KPI)	ผลที่คาดว่าจะ ได้รับ	หน่วยงานที่ รับผิดชอบ
				2561 (บาท)	2562 (บาท)	2563 (บาท)	2564 (บาท)	2565 (บาท)			
1	โครงการแข่งขันกีฬา ศูนย์พัฒนาเด็กเล็ก	- เพื่อให้เด็กเล็กมีส่วนร่วม ร่วมและส่งเสริมการ ออกกำลังกาย	- จัดแข่งขันกีฬาศูนย์ พัฒนาเด็กเล็ก	5,000 (งบ อบต.)	5,000 (งบ อบต.)	5,000 (งบ อบต.)	5,000 (งบ อบต.)	5,000 (งบ อบต.)	1 ครั้ง	-เด็กเล็กมีส่วนร่วม และกล้าแสดงออก	กองการศึกษา
2	โครงการทัศนศึกษานอก สถานที่ของ ศูนย์พัฒนา เด็กเล็ก อบต.รังงาม	-เพื่อส่งเสริมทักษะและ ประสบการณ์ในการ ทำงานนอกสถานที่	- อุดหนุน ศูนย์พัฒนา เด็กเล็ก อบต.รังงาม	30,000 (งบ อบต.)	30,000 (งบ อบต.)	30,000 (งบ อบต.)	30,000 (งบ อบต.)	30,000 (งบ อบต.)	1 ครั้ง	-เด็กมีความรู้ได้ เรียนรู้เกี่ยวกับชีวิต สัตว์ชนิดต่างๆ	กองการศึกษา
3	โครงการสานสัมพันธ์วัน อำลาศูนย์พัฒนาเด็กเล็ก อบต. รังงาม	- เพื่อให้เด็กเล็กที่จบ จากศูนย์พัฒนาเด็กเล็ก มีขวัญและกำลังใจ	- เด็กเล็กที่จบจาก ศูนย์พัฒนาเด็กเล็กมี ขวัญและกำลังใจ	7,500 (งบ อบต.)	7,500 (งบ อบต.)	7,500 (งบ อบต.)	7,500 (งบ อบต.)	7,500 (งบ อบต.)	1 ครั้ง	-เด็กเล็กมีขวัญและ กำลังใจ	กองการศึกษา
4	ปรับปรุงภูมิทัศน์ศูนย์ พัฒนาเด็กเล็ก อบต. รังงาม	- เพื่อสร้างบรรยากาศ การเรียนรู้ที่ดีมี สภาพแวดล้อมที่ เหมาะสม น่าดู น่าอยู่ น่าเรียน	ภูมิทัศน์ศูนย์พัฒนา เด็กเล็ก	50,000 (งบ อบต.)	50,000 (งบ อบต.)	50,000 (งบ อบต.)	50,000 (งบ อบต.)	50,000 (งบ อบต.)	1 ครั้ง	- บรรยากาศการเรียนรู้ ที่ดีมีสภาพแวดล้อมที่ เหมาะสม น่าดู น่าอยู่ น่าเรียน	กองการศึกษา

ก. ยุทธศาสตร์จังหวัดที่ 4 พัฒนาสังคมและคุณภาพชีวิตตามหลักปรัชญาเศรษฐกิจพอเพียง

ข. ยุทธศาสตร์การพัฒนากองคกรปกครองส่วนท้องถิ่น ยุทธศาสตร์ที่ 1 พัฒนาคมนและสังคมที่มีคุณภาพ  
ยุทธศาสตร์ที่ 2 การพัฒนาสังคมและคุณภาพชีวิต

### 2.7 แผนงาน การศึกษา

ที่	โครงการ	วัตถุประสงค์	เป้าหมาย (ผลผลิตของ โครงการ)	งบประมาณและที่ผ่านมา					ตัวชี้วัด (KPI)	ผลที่คาดว่าจะ ได้รับ	หน่วยงานที่ รับผิดชอบ
				2561 (บาท)	2562 (บาท)	2563 (บาท)	2564 (บาท)	2565 (บาท)			
5	โครงการจัดการแข่งขันประกวดทักษะทางวิชาการ	- เพื่อให้เด็กนักเรียนได้รับความรู้อย่างหลากหลาย	เด็กได้เข้าร่วมกิจกรรมการประกวดทักษะ	20,000 (งบ อบต.)	20,000 (งบ อบต.)	20,000 (งบ อบต.)	20,000 (งบ อบต.)	20,000 (งบ อบต.)	1 ครั้ง	เด็กนักเรียนได้รับความรู้มากขึ้น	กองการศึกษา
6	กิจกรรมวันเด็กแห่งชาติ	เพื่อพัฒนาเด็กและเยาวชน	จัดกิจกรรมในวันเสาร์ที่ 2 ของเดือนมกราคมของทุกปี	20,000 (งบ อบต.)	20,000 (งบ อบต.)	20,000 (งบ อบต.)	20,000 (งบ อบต.)	20,000 (งบ อบต.)	1 ครั้ง/ปี	ส่งเสริมการศึกษาเพื่อพัฒนาเด็กและเยาวชน	กองการศึกษา
7	โครงการจัดกิจกรรมศูนย์พัฒนาเด็กเล็ก	เพื่อพัฒนาเด็กเล็ก อารมณ์แจ่มใส	จัดกิจกรรม	20,000 (งบ อบต.)	20,000 (งบ อบต.)	20,000 (งบ อบต.)	20,000 (งบ อบต.)	20,000 (งบ อบต.)	1 ครั้ง/ปี	ส่งเสริมการศึกษาเพื่อพัฒนาเด็ก	กองการศึกษา
8	โครงการปรับปรุงสนามเด็กเล่น	- เพื่อให้เด็กนักเรียนได้มีเครื่องเล่นใหม่ที่มีคุณภาพและปลอดภัยและมีจำนวนเพียงพอแก่นักเรียน	- อุดหนุนงบประมาณโรงเรียนรังงามวิทยา	-	40,000 (งบ อบต.)	-	-	-	1 ครั้ง/ปี	เด็กนักเรียนได้มีเครื่องเล่นใหม่ที่มีคุณภาพและปลอดภัยและได้พัฒนาการทางด้านร่างกายอารมณ์สังคม จิตใจ	กองการศึกษา



ก. ยุทธศาสตร์จังหวัดที่ 4 พัฒนาสังคมและคุณภาพชีวิตตามหลักปรัชญาเศรษฐกิจพอเพียง

ข. ยุทธศาสตร์การพัฒนาองค์กรปกครองส่วนท้องถิ่น ยุทธศาสตร์ที่ 1 พัฒนาคมนและสังคมที่มีคุณภาพ  
ยุทธศาสตร์ที่ 2 การพัฒนาสังคมและคุณภาพชีวิต

## 2.7 แผนงาน การศึกษา

ที่	โครงการ	วัตถุประสงค์	เป้าหมาย (ผลผลิตของ โครงการ)	งบประมาณและที่ผ่านมา					ตัวชี้วัด (KPI)	ผลที่คาดว่าจะ ได้รับ	หน่วยงาน ที่ รับผิดชอบ
				2561 (บาท)	2562 (บาท)	2563 (บาท)	2564 (บาท)	2565 (บาท)			
9	จัดซื้อและซ่อมบำรุง เครื่องดนตรีที่ใช้ในวง ดุริยางค์โรงเรียนรังงาม วิทยา	- เพื่อให้ลูกเสือ-เนตรนารี ได้ฝึกความอดทนรู้จัก ช่วยเหลือตนเองและสังคม	- อุดหนุน งบประมาณ โรงเรียนรังงามวิทยา	40,000 (งบ อบต.)	-	-	-	-	1 ครั้ง	- ลูกเสือ-เนตรนารีได้ฝึก ความอดทนรู้จักช่วยเหลือ ตนเองและสังคม	กอง การศึกษา
10	โครงการปรับปรุง ซ่อมแซมลานกีฬา อเนกประสงค์	- เพื่อให้เด็กนักเรียนได้มี สถานที่ออกกำลังกายที่ได้ มาตรฐาน	- อุดหนุน งบประมาณโรงเรียน รังงามวิทยา	-	40,000 (งบ อบต.)	-	-	-	1 ครั้ง/ปี	เด็กนักเรียนได้มีสนามที่ ปลอดภัยและได้ มาตรฐาน	กองการศึกษา
11	โครงการค่ายวิชาการ	- เพื่อส่งเสริมให้เด็ก นักเรียนได้มีความรู้เต็มตาม ศักยภาพได้อย่างเต็ม ความสามารถ - เพื่อให้เด็กนักเรียนฝึก ทักษะกระบวนการคิดและ ทักษะด้านต่างๆ ของ นักเรียนในการประเมินคิด วิเคราะห์ที่ดีขึ้นไป	- อุดหนุน งบประมาณโรงเรียน รังงามวิทยา	-	-	20,000 (งบ อบต.)	20,000 (งบ อบต.)	20,000 (งบ อบต.)	1 ครั้ง/ปี	- เด็กนักเรียนสามารถ เรียนรู้เต็มตามศักยภาพ ได้อย่างเต็มความสามารถ - เด็กนักเรียนฝึกทักษะ กระบวนการคิดและทักษะ ด้านต่างๆ ของนักเรียนใน การประเมินคิดวิเคราะห์ที่ ดีขึ้น	กองการศึกษา

ก. ยุทธศาสตร์จังหวัดที่ 4 พัฒนาสังคมและคุณภาพชีวิตตามหลักปรัชญาเศรษฐกิจพอเพียง

ข. ยุทธศาสตร์การพัฒนาองค์กรปกครองส่วนท้องถิ่น ยุทธศาสตร์ที่ 1 พัฒนาคมนและสังคมที่มีคุณภาพ

ยุทธศาสตร์ที่ 2 การพัฒนาสังคมและคุณภาพชีวิต

แบบ ผ.02

## 2.7 แผนงาน การศึกษา

ที่	โครงการ	วัตถุประสงค์	เป้าหมาย (ผลผลิตของ โครงการ)	งบประมาณและที่ผ่านมา					ตัวชี้วัด (KPI)	ผลที่คาดว่าจะ ได้รับ	หน่วยงานที่ รับผิดชอบ
				2561 (บาท)	2562 (บาท)	2563 (บาท)	2564 (บาท)	2565 (บาท)			
12	โครงการส่งเสริม คุณธรรมจริยธรรม นักเรียน	- เพื่อส่งเสริมนักเรียนมี คุณธรรมจริยธรรม - เพื่อส่งเสริมให้นักเรียนมี วินัยรวมทั้งจริยธรรมในการ เรียน	- อุดหนุน งบประมาณโรงเรียน วังงามวิทยา	-	-	20,000 (งบ อบต.)	20,000 (งบ อบต.)	20,000 (งบ อบต.)	1 ครั้ง/ปี	- นักเรียนมีคุณธรรม จริยธรรม - นักเรียนมีวินัยรวมทั้ง จริยธรรมในการเรียน	กองการศึกษา
13	โครงการส่งเสริมความ เป็นเลิศทางวิชาการ	- เพื่อพัฒนาคุณภาพ การศึกษาให้เป็นไปตาม ความคาดหวังของ สถานศึกษา	- อุดหนุน งบประมาณโรงเรียน บ้านหนองตอ	18,400 (งบ อบต.)	18,400 (งบ อบต.)	18,400 (งบ อบต.)	18,400 (งบ อบต.)	18,400 (งบ อบต.)	1 ครั้ง	- นักเรียนได้พัฒนา เต็มตามศักยภาพ	กอง การศึกษา
14	โครงการพัฒนาการ เรียนนาฏศิลป์ดนตรีไทย	- เพื่อให้เด็กนักเรียนมี ทักษะในการแสดง นาฏศิลป์ไทยและมี จิตสำนึกในการรักษ์ ท้องถิ่น	- อุดหนุน งบประมาณโรงเรียน ดอนเปล้าศึกษา	16,000 (งบ อบต.)	16,000 (งบ อบต.)	-	-	-	1 ครั้ง	- เด็กนักเรียนมีทักษะ ในการแสดงนาฏศิลป์ ไทยและมีจิตสำนึกใน การรักษ์ท้องถิ่น	กอง การศึกษา
15	โครงการส่งเสริมทักษะ การประกอบอาชีพ	- เพื่อฝึกทักษะการ ส่งเสริมการทำอาชีพเสริม ให้นักเรียน	- อุดหนุน งบประมาณโรงเรียน ดอนเปล้าศึกษา	16,000 (งบ อบต.)	16,000 (งบ อบต.)	16,000 (งบ อบต.)	16,000 (งบ อบต.)	16,000 (งบ อบต.)	1 ครั้ง/ปี	- นักเรียนได้ฝึกทำ กิจกรรมการฝึกทักษะ อาชีพ	กองการศึกษา

ก. ยุทธศาสตร์จังหวัดที่ 4 พัฒนาสังคมและคุณภาพชีวิตตามหลักปรัชญาเศรษฐกิจพอเพียง

ข. ยุทธศาสตร์การพัฒนาองค์ประกอบส่วนท้องถิ่น ยุทธศาสตร์ที่ 1 การพัฒนาคนและสังคมที่มีคุณภาพ

ยุทธศาสตร์ที่ 2 การพัฒนาสังคมและคุณภาพชีวิต

2.7 แผนงาน การศึกษา

ที่	โครงการ	วัตถุประสงค์	เป้าหมาย (ผลผลิตของโครงการ)	งบประมาณและที่ผ่านมา					ตัวชี้วัด (KPI)	ผลที่คาดว่าจะได้รับ	หน่วยงานที่รับผิดชอบ
				2561 (บาท)	2562 (บาท)	2563 (บาท)	2564 (บาท)	2565 (บาท)			
16	โครงการสานฝันเยาวชนคนเก่ง(ดาวรุ่งบ่วงหวาย)	- เพื่อให้เด็กมีความสามารถพื้นฐานด้านกีฬา มีความรักสามัคคี รู้แพ้ รู้ชนะ รู้อภัย และมีกิจกรรมร่วมกัน	- อุดหนุนงบประมาณโรงเรียนบ่วงหวายฯ	12,000 (งบ อบต.)	12,000 (งบ อบต.)	12,000 (งบ อบต.)	-	-	1 ครั้ง	- มีความสามารถพื้นฐานด้านกีฬา มีความรักสามัคคี รู้แพ้ รู้ชนะ รู้อภัย และมีกิจกรรมร่วมกัน	กองการศึกษา
17	โครงการค่ายพัฒนาวิชาการ	- เพื่อส่งเสริมให้นักเรียนได้รับความรู้อย่างหลากหลายและนำไปใช้ในการทดสอบระดับประเทศ	- อุดหนุนงบประมาณโรงเรียนบ่วงหวายฯ	12,000 (งบ อบต.)	12,000 (งบ อบต.)	12,000 (งบ อบต.)	20,000 (งบ อบต.)	20,000 (งบ อบต.)	1 ครั้ง	- เด็กนักเรียนได้รับความรู้มากขึ้น	กองการศึกษา
18	โครงการอบรมคุณธรรมจริยธรรมนักเรียน	- เพื่อให้เด็กและเยาวชนมีความรู้ความเข้าใจในคุณธรรมจริยธรรม	- อุดหนุนงบประมาณโรงเรียนบ่วงหวายฯ	16,000 (งบ อบต.)	16,000 (งบ อบต.)	16,000 (งบ อบต.)	20,000 (งบ อบต.)	20,000 (งบ อบต.)	1 ครั้ง	- เด็กและเยาวชนมีความรู้ความเข้าใจในคุณธรรมจริยธรรม	งานการศึกษา ศาสนาและวัฒนธรรม

- ก. ยุทธศาสตร์จังหวัดที่ 4 พัฒนาสังคมและคุณภาพชีวิตตามหลักปรัชญาเศรษฐกิจพอเพียง
- ข. ยุทธศาสตร์การพัฒนากองคกรปกครองส่วนท้องถิ่น ยุทธศาสตร์ที่ 1 พัฒนาคณะและสังคมที่มีคุณภาพ  
ยุทธศาสตร์ที่ 2 การพัฒนาสังคมและคุณภาพชีวิต

2.7 แผนงาน การศึกษา

ที่	โครงการ	วัตถุประสงค์	เป้าหมาย (ผลผลิตของ โครงการ)	งบประมาณและที่ผ่านมา					ตัวชี้วัด (KPI)	ผลที่คาดว่าจะ ได้รับ	หน่วยงานที่ รับผิดชอบ
				2561 (บาท)	2562 (บาท)	2563 (บาท)	2564 (บาท)	2565 (บาท)			
19	โครงการค่ายวิชาการ มารยาทไทย	- เพื่อให้เด็กนักเรียนได้ ใช้ความคิดและ จินตนาการได้อย่าง เหมาะสมและปลูกฝังให้ นักเรียนรู้จักใช้เวลาว่างให้ เกิดประโยชน์	- อุดหนุนงบประมาณ โรงเรียนปทุมวิไล ตาเป็นสามัคคี	12,000 (งบ อบต.)	-	-	-	-	1 ครั้ง/ปี	- เด็กนักเรียนร่วม กิจกรรมโดยใช้ ความคิดและ จินตนาการได้อย่าง เหมาะสมและ ปลูกฝังให้นักเรียน รู้จักใช้เวลาว่างให้ เกิดประโยชน์	กองการศึกษา
20	โครงการแข่งขันกีฬา เครือข่ายโรงเรียนหนอง ฉิม - รังงาม	- เพื่อให้เด็กนักเรียน ได้รับการพัฒนาทางด้าน ร่างกาย จิตใจ สติปัญญา และสังคม	- อุดหนุนงบประมาณ โรงเรียนปทุมวิไล	16,000 (งบ อบต.)	16,000 (งบ อบต.)	16,000 (งบ อบต.)	16,000 (งบ อบต.)	16,000 (งบ อบต.)	1 ครั้ง	- นักเรียนได้รับการ พัฒนาทางด้าน ร่างกาย จิตใจ สติปัญญาและสังคม	งาน การศึกษา ศาสนาและ วัฒนธรรม

ก. ยุทธศาสตร์จังหวัดที่ 4 พัฒนาสังคมและคุณภาพชีวิตตามหลักปรัชญาเศรษฐกิจพอเพียง

ข. ยุทธศาสตร์การพัฒนากองคกรปกครองส่วนท้องถิ่น ยุทธศาสตร์ที่ 1 การพัฒนาคนและสังคมที่มีคุณภาพ  
ยุทธศาสตร์ที่ 2 การพัฒนาสังคมและคุณภาพชีวิต

### 2.7 แผนงาน การศึกษา

ที่	โครงการ	วัตถุประสงค์	เป้าหมาย (ผลผลิตของโครงการ)	งบประมาณและที่ผ่านมา					ตัวชี้วัด ด (KPI)	ผลที่คาดว่าจะได้รับ	หน่วยงานที่รับผิดชอบหลัก
				2561 (บาท)	2562 (บาท)	2563 (บาท)	2564 (บาท)	2565 (บาท)			
21	โครงการค่ายอบรม คุณธรรม จริยธรรม นักเรียนชั้นมัธยมศึกษา ปีที่ 1 และ 4	- เพื่อให้เด็กนักเรียนชั้น ม.1 และ ม.4 มีความ พร้อมและเชื่อมั่นใน ศักยภาพการเรียนรู้ของ ตนเอง	- อุดหนุนงบประมาณ โรงเรียนมัธยมชัยมงคลรัง งาม	16,000 (งบ อบต.)	-	-	-	-	1 ครั้ง	- นักเรียนชั้น ม.1 และ ม.4 มีความ พร้อมและเชื่อมั่นใน ศักยภาพการเรียนรู้ ของตนเอง	งานการศึกษา ศาสนาและ วัฒนธรรม
22	โครงการเศรษฐกิจ พอเพียงแลกเปลี่ยนการ เรียนรู้กับชุมชน	- เพื่อให้เด็กนักเรียนมี ความรู้ตามแนว พระราชดำริมีความ เป็นอยู่พอเพียง	- อุดหนุนงบประมาณ โรงเรียนมัธยมชัยมงคลรัง งาม	16,000 (งบ อบต.)	-	-	-	-	1 ครั้ง/ปี	- เด็กนักเรียนมี ความรู้ตามแนว พระราชดำริมีความ เป็นอยู่พอเพียง	กองการศึกษา
23	สนับสนุนโครงการ อาหารกลางวัน	- เพื่อให้เด็กนักเรียนในเขต พื้นที่ได้รับประทาน อาหารครบทุกหมู่และมี สุขภาพร่างกายแข็งแรง	- จัดหาอาหารกลางวัน ให้กับโรงเรียนในเขตพื้นที่ อบต.รังงาม จำนวน 4 โรงเรียนและ ศพด.	2,284,420 (งบ อบต.)	2,284,420 (งบ อบต.)	2,284,420 (งบ อบต.)	2,284,420 (งบ อบต.)	2,284,420 (งบ อบต.)	2 เทอม	นักเรียนในเขตพื้นที่ ได้รับประทานอาหาร ครบทุกหมู่และมี สุขภาพร่างกาย แข็งแรงดีขึ้น	กองการศึกษา
รวม.....23.....โครงการ		-	-	2,627,320	2,623,320	2,567,320	2,567,320	2,567,320	-	-	-

ก. ยุทธศาสตร์จังหวัดที่ 4 พัฒนาสังคมและคุณภาพชีวิตตามหลักปรัชญาเศรษฐกิจพอเพียง

ข. ยุทธศาสตร์การพัฒนาองค์กรปกครองส่วนท้องถิ่น ยุทธศาสตร์ที่ 1 พัฒนาคมนและสังคมที่มีคุณภาพ

ยุทธศาสตร์ที่ 2 การพัฒนาสังคมและคุณภาพชีวิต

### 2.8 แผนงาน การรักษาความสงบภายใน

ที่	โครงการ	วัตถุประสงค์	เป้าหมาย (ผลผลิตของ โครงการ)	งบประมาณและที่ผ่านมา					ตัวชี้วัด (KPI)	ผลที่คาดว่าจะ ได้รับ	หน่วยงานที่ รับผิดชอบ
				2561 (บาท)	2562 (บาท)	2563 (บาท)	2564 (บาท)	2565 (บาท)			
1	โครงการฝึกอบรบเพิ่ม ประสิทธิภาพ อปพร.	- เพื่อฝึกอบรบเพิ่ม ประสิทธิภาพแก่ อปพร. ตำบลวังงาม	- จัดฝึกอบรบ และ ร่วมกิจกรรม	100,000 (งบ อบต.)	-	-	-	-	1 ครั้ง/ปี	- อปพร.มีความ พร้อมอยู่เสมอในการ รักษาความสงบ	สำนักปลัด
2	โครงการฝึกซ้อมแผน ป้องกันสาธารณภัย	-เพื่อเตรียมความพร้อม ในการป้องกันสาธารณ ภัย	-จัดฝึกอบรบ และร่วม กิจกรรม	20,000 (งบ อบต.)	20,000 (งบ อบต.)	-	-	-	1 โครงการ/ ปี	- เจ้าหน้าที่มีความ พร้อมอยู่ตลอดเวลา	สำนักปลัด
3	โครงการเตรียมความพร้อม ด้านการป้องกัน อัคคีภัย	-เพื่อเตรียมความพร้อม ในการป้องกันอัคคีภัย	-จัดฝึกอบรบและร่วม กิจกรรม	30,000 (งบ อบต.)	-	-	-	-	จำนวน 50 คน	- เจ้าหน้าที่มีความรู้ และความพร้อมใน การป้องกันอุบัติเหตุ	สำนักปลัด
4	โครงการจัดซื้อ รถบรรทุกน้ำ อเนกประสงค์	- เพื่อบริการประชาชน ในเรื่องการแก้ไขปัญหา ภัยแล้งและอัคคีภัย ฯลฯ	- จัดซื้อรถบรรทุกน้ำ อเนกประสงค์ความจุ น้ำไม่น้อยกว่า 6,000 ลิตร	-	-	-	2,000,000 (งบ อบต.)	-	จำนวน 1 คัน	- สามารถ ช่วยเหลือประชาชน ช่วงภัยแล้งและการ ระงับอัคคีภัย	สำนักปลัด
5	โครงการป้องกันภัย หนาว “สานสัมพันธ์บ้าน อุ่น”	- เพื่อเตรียมความพร้อม ในการป้องกันสา ธารณภัยด้านภัยหนาว	-จัดฝึกอบรบ และร่วม กิจกรรม	50,000 (งบ อบต.)	-	-	-	-	1 โครงการ/ปี	- ความพร้อมอยู่ ตลอดในการป้องกัน ด้านสาธารณภัย	สำนักปลัด

ก. ยุทธศาสตร์จังหวัดที่ 4 พัฒนาสังคมและคุณภาพชีวิตตามหลักปรัชญาเศรษฐกิจพอเพียง

แบบ ผ.02

ข. ยุทธศาสตร์การพัฒนาองค์กรปกครองส่วนท้องถิ่น ยุทธศาสตร์ที่ 1 พัฒนาคคนและสังคมที่มีคุณภาพ

ยุทธศาสตร์ที่ 2 การพัฒนาสังคมและคุณภาพชีวิต

2.8 แผนงาน การรักษาความสงบภายใน

ที่	โครงการ	วัตถุประสงค์	เป้าหมาย (ผลผลิตของโครงการ)	งบประมาณและที่ผ่านมา					ตัวชี้วัด (KPI)	ผลที่คาดว่าจะได้รับ	หน่วยงานที่รับผิดชอบ
				2561 (บาท)	2562 (บาท)	2563 (บาท)	2564 (บาท)	2565 (บาท)			
6	โครงการชุมชนร่วมใจ สร้างความปลอดภัยทาง ถนน	- เพื่อให้ประชาชนมี ความรู้เกี่ยวกับความ ปลอดภัยทางถนน	- จัดฝึกอบรม และร่วม กิจกรรม	25,000 (งบ อบต.)	-	-	-	-	1 โครงการ/ปี	- ประชาชนมีความรู้ เกี่ยวกับความ ปลอดภัยทางถนน	สำนักปลัด
7	โครงการป้องกันภัยทางน้ำ “ว่ายน้ำเป็น เล่นน้ำได้ ชีวิตปลอดภัย”	- เพื่อส่งเสริมความรู้ เกี่ยวกับสาธารณภัย และการป้องกันภัย	- จัดฝึกอบรม และ ร่วมกิจกรรม	60,000 (งบ อบต.)	60,000 (งบ อบต.)	60,000 (งบ อบต.)	60,000 (งบ อบต.)	60,000 (งบ อบต.)	1 โครงการ/ปี	- ประชาชนมีความรู้ เกี่ยวกับสาธารณภัยและ การป้องกันภัย	สำนักปลัด
8	โครงการรณรงค์ขับขี่ ปลอดภัย สวมหมวกนิรภัย สร้างวินัย เป็นแบบอย่างที่ดี	- เพื่อให้ประชาชนมี ความรู้ขับขี่ปลอดภัย สวมหมวกนิรภัย สร้าง วินัย เป็นแบบอย่างที่ดี	- จัดฝึกอบรม และ ร่วมกิจกรรม	30,000 (งบ อบต.)	30,000 (งบ อบต.)	30,000 (งบ อบต.)	30,000 (งบ อบต.)	30,000 (งบ อบต.)	1 โครงการ/ปี	- ประชาชนมีความรู้ ขับขี่ปลอดภัย สวม หมวกนิรภัย สร้างวินัย เป็นแบบอย่างที่ดี	สำนักปลัด
9	โครงการรณรงค์ฝึกอบรม อาสาสมัครป้องกันและ ควบคุมไฟฟ้า	- เพื่อป้องกันอัคคีภัย	- จัดฝึกอบรม และ ร่วมกิจกรรม	50,000 (งบ อบต.)	50,000 (งบ อบต.)	50,000 (งบ อบต.)	50,000 (งบ อบต.)	50,000 (งบ อบต.)	1 โครงการ/ปี	- มีความรู้ในการ ป้องกันอัคคีภัย	สำนักปลัด
10	โครงการส่งเสริมความรู้ใน การป้องกันสาธารณภัย	- เพื่อส่งเสริมความรู้ เกี่ยวกับสาธารณภัย และป้องกันภัยแก่ ประชาชน	- ประชาชนตำบลสร้าง งาม 9 หมู่บ้าน	-	-	50,000 (งบ อบต.)	50,000 (งบ อบต.)	50,000 (งบ อบต.)	1 โครงการ/ปี	- ประชาชนได้รับ ความรู้ มีการเตรียม ความพร้อมในการ ป้องกันสาธารณภัย	สำนักปลัด

- ก. ยุทธศาสตร์จังหวัดที่ 4 พัฒนาสังคมและคุณภาพชีวิตตามหลักปรัชญาเศรษฐกิจพอเพียง
- ข. ยุทธศาสตร์การพัฒนากองคกรปกครองส่วนท้องถิ่น ยุทธศาสตร์ที่ 1 พัฒนาคมนและสังคมที่มีคุณภาพ  
ยุทธศาสตร์ที่ 2 การพัฒนาสังคมและคุณภาพชีวิต

## 2.8 แผนงาน การรักษาความสงบภายใน

ที่	โครงการ	วัตถุประสงค์	เป้าหมาย (ผลผลิตของโครงการ)	งบประมาณและที่ผ่านมา					ตัวชี้วัด (KPI)	ผลที่คาดว่าจะได้รับ	หน่วยงานที่รับผิดชอบ
				2561 (บาท)	2562 (บาท)	2563 (บาท)	2564 (บาท)	2565 (บาท)			
11	โครงการลดความเสี่ยงและป้องกันอัคคีภัย	- เพื่อป้องกันและลดความเสี่ยงจากการเกิดอัคคีภัย	- ประชาชนตำบลวังงาม นักเรียนทุกโรงเรียน อาสาสมัครและบุคคลากรด้านการป้องกันอัคคีภัย	30,000 (งบ อบต.)	-	-	-	-	1 โครงการปี	- ป้องกันการเกิดอัคคีภัยในพื้นที่	สำนักปลัด
12	โครงการรณรงค์ป้องกันลดความเสี่ยงจากภัยทางถนน	- เพื่อป้องกันภัยทางถนน	- ประชาชนตำบลวังงาม นักเรียนทุกโรงเรียน อาสาสมัครและบุคคลากรด้านการป้องกันอัคคีภัย	30,000 (งบ อบต.)	-	-	-	-	1 โครงการปี	- ป้องกันอุบัติเหตุทางถนนในพื้นที่	สำนักปลัด
13	โครงการฝึกอบรมหลักสูตรจัดตั้งอาสาสมัครป้องกันภัยฝ่ายพลเรือน (อปพร.)	- เพื่อให้สมาชิก อปพร. ในการปฏิบัติหน้าที่ด้านการป้องกันและบรรเทาสาธารณภัยอย่างเพียงพอ	- จัดอบรมสมาชิก อปพร.	-	150,000 (งบ อบต.)	-	-	-	หนึ่ง ครั้ง/ปี	- การป้องกันและบรรเทาสาธารณภัยมีประสิทธิภาพมากยิ่งขึ้น	สำนักปลัด



ก. ยุทธศาสตร์จังหวัดที่ 4 พัฒนาสังคมและคุณภาพชีวิตตามหลักปรัชญาเศรษฐกิจพอเพียง

ข. ยุทธศาสตร์การพัฒนากองคกรปกครองส่วนท้องถิ่น ยุทธศาสตร์ที่ 1 พัฒนาคนและสังคมที่มีคุณภาพ  
ยุทธศาสตร์ที่ 2 การพัฒนาสังคมและคุณภาพชีวิต

### 2.8 แผนงาน การรักษาความสงบภายใน

ที่	โครงการ	วัตถุประสงค์	เป้าหมาย (ผลผลิตของโครงการ)	งบประมาณและที่ผ่านมา					ตัวชี้วัด (KPI)	ผลที่คาดว่าจะได้รับ	หน่วยงานที่รับผิดชอบ
				2561 (บาท)	2562 (บาท)	2563 (บาท)	2564 (บาท)	2565 (บาท)			
14	โครงการเพิ่มศักยภาพบุคลากรด้านการป้องกันและบรรเทาสาธารณภัย	- เพื่อส่งเสริมความรู้เกี่ยวกับสาธารณภัยและป้องกันภัยแก่เจ้าหน้าที่หรืออาสาสมัครป้องกันภัยหรือบุคลากรด้านการป้องกันภัย	- อปพร. อาสาสมัครและบุคลากรด้านการป้องกันและบรรเทาสาธารณภัย	100,000 (งบ อบต.)	100,000 (งบ อบต.)	-	-	-	1 โครงการ/ปี	- อปพร. อาสาสมัครและบุคลากรด้านการป้องกันและบรรเทาสาธารณภัย ได้รับความรู้ในการป้องกันและบรรเทาสาธารณภัยเพิ่มขึ้น	สำนักปลัด
15	โครงการป้องกันสาธารณภัย	- เพื่อให้ผู้เข้ารับการอบรมมีความพร้อมในการป้องกันและแก้ไขปัญหาสาธารณภัย	- ประชาชน 9 หมู่บ้าน ผู้บริหาร ส.อบต. กำนันผู้ใหญ่บ้าน พนักงานส่วนตำบล พนักงานจ้าง อาสาสมัครป้องกันไฟฟ้า อปพร. และจิตอาสา	-	-	30,000 (งบ อบต.)	30,000 (งบ อบต.)	30,000 (งบ อบต.)	หนึ่ง ครั้ง/ปี	- ผู้เข้ารับการอบรมมีความพร้อมในการป้องกันและแก้ไขปัญหาสาธารณภัย	สำนักปลัด

- ก. ยุทธศาสตร์จังหวัดที่ 4 พัฒนาสังคมและคุณภาพชีวิตตามหลักปรัชญาเศรษฐกิจพอเพียง
- ข. ยุทธศาสตร์การพัฒนาองค์กรปกครองส่วนท้องถิ่น ยุทธศาสตร์ที่ 1 พัฒนาคนและสังคมที่มีคุณภาพ  
ยุทธศาสตร์ที่ 2 การพัฒนาสังคมและคุณภาพชีวิต
- 2.8 แผนงาน การรักษาความสงบภายใน

ที่	โครงการ	วัตถุประสงค์	เป้าหมาย (ผลผลิตของโครงการ)	งบประมาณและที่ผ่านมา					ตัวชี้วัด (KPI)	ผลที่คาดว่าจะได้รับ	หน่วยงานที่รับผิดชอบ
				2561 (บาท)	2562 (บาท)	2563 (บาท)	2564 (บาท)	2565 (บาท)			
16	โครงการเพิ่มศักยภาพบุคลากรด้านการป้องกันสาธารณสุขและอาสาสมัครป้องกันภัยฝ่ายพลเรือน(อปพร.)	- เพื่อให้ผู้เข้ารับการอบรมได้รับความรู้เกี่ยวกับสาธารณสุขและป้องกันภัย	- คณะผู้บริหาร ส.อบต. อปพร./หน่วย EMS / ทีมกู้ภัย (OTOS) พนักงานส่วนตำบล พนักงานจ้าง	-	-	150,000 (งบ อบต.)	150,000 (งบ อบต.)	150,000 (งบ อบต.)	หนึ่ง ครั้ง/ปี	- ผู้เข้ารับการอบรมได้รับความรู้เกี่ยวกับสาธารณสุขและป้องกันภัย	สำนักปลัด
รวม.....16.....โครงการ		-	-	525,000	410,000	370,000	2,340,000	340,000	-	-	-

- ก. ยุทธศาสตร์จังหวัดที่ 4 พัฒนาสังคมและคุณภาพชีวิตตามหลักปรัชญาเศรษฐกิจพอเพียง
- ข. ยุทธศาสตร์การพัฒนากองคกรปกครองส่วนท้องถิ่น ยุทธศาสตร์ที่ 1 พัฒนาคมนและสังคมที่มีคุณภาพ  
ยุทธศาสตร์ที่ 2 การพัฒนาสังคมและคุณภาพชีวิต

## 2.9 แผนงาน เคหะและชุมชน

ที่	โครงการ	วัตถุประสงค์	เป้าหมาย (ผลผลิตของโครงการ)	งบประมาณและที่ผ่านมา					ตัวชี้วัด (KPI)	ผลที่คาดว่าจะได้รับ	หน่วยงานที่รับผิดชอบ
				2561 (บาท)	2562 (บาท)	2563 (บาท)	2564 (บาท)	2565 (บาท)			
1	โครงการรณรงค์ประชาสัมพันธ์ความรู้เรื่องวินัยจราจรและปฏิบัติตามกฎหมายเพื่อป้องกันอุบัติเหตุ	- เพื่อป้องกันปัญหาอุบัติเหตุลดอัตราการบาดเจ็บและเสียชีวิตของประชาชน	- อบรม จำนวน 1 ครั้ง	10,000 (งบ อบต.)	10,000 (งบ อบต.)	10,000 (งบ อบต.)	10,000 (งบ อบต.)	10,000 (งบ อบต.)	- ร้อยละของประชาชนได้รับการฝึกอบรมเรื่องวินัยจราจร	- ผู้เข้าอบรมเข้าใจและรู้จักวิธีการเกี่ยวกับวินัยจราจร	สำนักปลัด
2	จัดทำป้ายประชาสัมพันธ์ หมู่บ้าน 9 หมู่บ้าน และป้ายประชาสัมพันธ์พระราชบัญญัติควบคุมอาคาร ตามแบบ อบต. รังงาม	- เพื่อให้ประชาชนทราบเกี่ยวกับการขออนุญาตก่อสร้าง ปรับปรุง หรือรื้อถอน เคลื่อนย้ายอาคาร	- ติดตั้งป้ายประชาสัมพันธ์ หมู่บ้าน 9 หมู่บ้านและป้ายประชาสัมพันธ์พระราชบัญญัติควบคุมอาคาร ตามแบบ อบต. รังงาม เลขที่ น.3 (1 ชุด 2 ชั้น) จำนวน 9 ชุด	114,211 (งบ อบต.)	-	50,000 (งบ อบต.)	-	-	- ร้อยละของประชาชนที่ได้รับความรู้เพิ่ม	- ประชาชนทราบเกี่ยวกับการขออนุญาตก่อสร้าง ปรับปรุง หรือรื้อถอน เคลื่อนย้ายอาคาร	กองช่าง
รวม.....2.....โครงการ		-	-	124,211	10,000	60,000	10,000	10,000	-	-	-

ก. ยุทธศาสตร์จังหวัดที่ 3 บริหารจัดการทรัพยากรธรรมชาติและสิ่งแวดล้อมแบบมีส่วนร่วมอย่างยั่งยืน

ข. ยุทธศาสตร์การพัฒนาองค์กรปกครองส่วนท้องถิ่น ยุทธศาสตร์ที่ 5 การส่งเสริมอนุรักษ์และใช้พลังงานอย่างคุ้มค่า  
ยุทธศาสตร์ที่ 3 การพัฒนาด้านทรัพยากรธรรมชาติและสิ่งแวดล้อม

### 3.1 แผนงาน อนุรักษ์แหล่งน้ำและป่าไม้

ที่	โครงการ	วัตถุประสงค์	เป้าหมาย (ผลผลิตของโครงการ)	งบประมาณและที่ผ่านมา					ตัวชี้วัด (KPI)	ผลที่คาดว่าจะได้รับ	หน่วยงานที่รับผิดชอบ
				2561 (บาท)	2562 (บาท)	2563 (บาท)	2564 (บาท)	2565 (บาท)			
1	รณรงค์ประชาสัมพันธ์สร้างจิตสำนึกให้อนุรักษ์ทรัพยากรธรรมชาติและสิ่งแวดล้อม	- เพื่อสร้างจิตสำนึกให้อนุรักษ์ทรัพยากรธรรมชาติและสิ่งแวดล้อม	- จำนวน 1 ครั้ง	30,000 (งบ อบต.)	-	-	-	-	- จำนวน 1 ครั้ง	- เพื่อแก้ไขปัญหาภาวะโลกร้อนและเพิ่มพื้นที่สีเขียวภายในเขตตำบลวังงาน	สำนักปลัด
2	พัฒนาอ่างเก็บน้ำทะเลลุ่มหญ้าคาเป็นแหล่งท่องเที่ยว หมู่ที่ 4, หมู่ที่ 8	- เพื่อให้ประชาชนมีสถานที่พักผ่อนและเป็นแหล่งเรียนรู้ระบบนิเวศ	- ปลูกป่าและพัฒนาบริเวณอ่างเก็บน้ำทะเลลุ่มหญ้าคา	300,000 (งบ อบต.)	300,000 (งบ อบต.)	300,000 (งบ อบต.)	300,000 (งบ อบต.)	300,000 (งบ อบต.)	1 แห่ง	- ประชาชนมีสถานที่พักผ่อนและเป็นแหล่งเรียนรู้ระบบนิเวศ	กองช่าง
3	โครงการปรับปรุงภูมิทัศน์จัดสภาพแวดล้อม อบต.วังงาม	- เพื่อเพิ่มจำนวนต้นไม้และพื้นที่สีเขียว	- ปลูกต้นไม้เพิ่มขึ้น	30,000 (งบ อบต.)	30,000 (งบ อบต.)	30,000 (งบ อบต.)	30,000 (งบ อบต.)	30,000 (งบ อบต.)	1 ครั้ง / ปี	- เพื่อเพิ่มจำนวนต้นไม้และพื้นที่สีเขียว	งานส่งเสริมการเกษตร
4	โครงการท่องเที่ยวรวมใจรักดีรักษ์พื้นที่สีเขียว	- เพื่ออนุรักษ์ต้นไม้และสิ่งแวดล้อมชุมชนน่าอยู่	- ประชาชนมีความร่วมมือกันในการอนุรักษ์ป่า	30,000 (งบ อบต.)	30,000 (งบ อบต.)	30,000 (งบ อบต.)	30,000 (งบ อบต.)	30,000 (งบ อบต.)	1 ครั้ง / ปี	- เพิ่มพื้นที่สีเขียวภายในตำบลวังงาม	งานส่งเสริมการเกษตร

ก. ยุทธศาสตร์จังหวัดที่ 3 บริหารจัดการทรัพยากรธรรมชาติและสิ่งแวดล้อมแบบมีส่วนร่วมอย่างยั่งยืน

ข. ยุทธศาสตร์การพัฒนากองคกรปกครองส่วนท้องถิ่น ยุทธศาสตร์ที่ 5 การส่งเสริมอนุรักษ์และใช้พลังงานอย่างคุ้มค่า  
ยุทธศาสตร์ที่ 3 การพัฒนาด้านทรัพยากรธรรมชาติและสิ่งแวดล้อม

### 3.1 แผนงาน อนุรักษ์แหล่งน้ำและป่าไม้

ที่	โครงการ	วัตถุประสงค์	เป้าหมาย (ผลผลิตของโครงการ)	งบประมาณและที่ผ่านมา					ตัวชี้วัด (KPI)	ผลที่คาดว่าจะได้รับ	หน่วยงานที่รับผิดชอบ
				2561 (บาท)	2562 (บาท)	2563 (บาท)	2564 (บาท)	2565 (บาท)			
5	โครงการอนุรักษ์แหล่งน้ำเพื่อการเกษตร	- เพื่ออนุรักษ์แหล่งน้ำและสิ่งแวดล้อม	- ปลูกหญ้าแฝกป้องกันการพังทลายของดิน - ก่อสร้าง / ทำฝาย	30,000 (งบ อบต.)	30,000 (งบ อบต.)	30,000 (งบ อบต.)	30,000 (งบ อบต.)	30,000 (งบ อบต.)	1 ครั้ง / ปี	- เพื่ออนุรักษ์แหล่งน้ำและสิ่งแวดล้อม	งานส่งเสริมการเกษตร
6	โครงการคุ้มครอง ดูแล รักษาทรัพยากรธรรมชาติและสิ่งแวดล้อม	- เพื่อเพิ่มจำนวนต้นไม้และพื้นที่สีเขียว	- ปลูกต้นไม้จำนวน 1 ครั้ง	-	50,000 (งบ อบต.)	50,000 (งบ อบต.)	50,000 (งบ อบต.)	50,000 (งบ อบต.)	จำนวนพื้นที่ป่าไม้ในเขตตำบลเพิ่มขึ้น	- ประชาชนมีความเข้าใจในการดูแลรักษาทรัพยากรธรรมชาติได้ดีขึ้น	สำนักปลัด
รวม.....6.....โครงการ		-	-	420,000	440,000	440,000	440,000	390,000	-	-	-

ก. ยุทธศาสตร์จังหวัดที่ 3 บริหารจัดการทรัพยากรธรรมชาติและสิ่งแวดล้อมแบบมีส่วนร่วมอย่างยั่งยืน

ข. ยุทธศาสตร์การพัฒนาองค์กรปกครองส่วนท้องถิ่น ยุทธศาสตร์ที่ 5 การส่งเสริมอนุรักษ์และใช้พลังงานอย่างคุ้มค่า

ยุทธศาสตร์ที่ 3 การพัฒนาด้านทรัพยากรธรรมชาติและสิ่งแวดล้อม

### 3.2 แผนงาน สาธารณสุข

ที่	โครงการ	วัตถุประสงค์	เป้าหมาย (ผลผลิตของโครงการ)	งบประมาณและที่ผ่านมา					ตัวชี้วัด (KPI)	ผลที่คาดว่าจะ ได้รับ	หน่วยงานที่ รับผิดชอบ
				2561 (บาท)	2562 (บาท)	2563 (บาท)	2564 (บาท)	2565 (บาท)			
1	จัดซื้อรถเก็บขยะ ประจำตำบลวังงาม	- เพื่อจัดเก็บขยะภายใน ตำบลวังงาม	- จัดซื้อรถเก็บขยะ จำนวน 1 คัน	1,700,000 (งบ อบต.)	-	-	2,400,000 (งบ อบต.)	2,400,000 (งบ อบต.)	-ชุมชนสะอาด ปราศจากขยะ	- ตำบลวังงาม ปราศจากขยะ	งานสาธารณสุข และสิ่งแวดล้อม
2	จัดตั้งธนาคารขยะใน ชุมชน	-เพื่อให้ประชาชนรู้จักแยก ขยะและมีรายได้จากการ แยกขยะขาย	- จำนวน 1 แห่ง	50,000 (งบ อบต.)	-	-	-	-	-จำนวน ขยะใน ชุมชนลดลง	-ประชาชนรู้จัก แยกขยะและมี รายได้จากการ แยกขยะขาย	งานสาธารณสุข และสิ่งแวดล้อม
3	จัดซื้อถังขยะ	- เพื่อความสะดวกของ หมู่บ้านและสะดวกต่อการ รวบรวมขยะนำไปกำจัด	- จัดซื้อถังขยะ จำนวน 500 ถัง	50,000 (งบ อบต.)	40,000 (งบ อบต.)	40,000 (งบ อบต.)	-	-	- จำนวน ถังขยะ เพียงพอ	- ครีวเรือนใน เขตพื้นที่ อบต. วังงาม มีถัง ขยะเพื่อรอการ มาจัดเก็บไปยัง สถานที่ทิ้งขยะ ขยะ	สำนักปลัด

ก. ยุทธศาสตร์จังหวัดที่ 3 บริหารจัดการทรัพยากรธรรมชาติและสิ่งแวดล้อมแบบมีส่วนร่วมอย่างยั่งยืน

ข. ยุทธศาสตร์การพัฒนากองคกรปกครองส่วนท้องถิ่น ยุทธศาสตร์ที่ 5 การส่งเสริมอนุรักษ์และใช้พลังงานอย่างคุ้มค่า  
ยุทธศาสตร์ที่ 3 การพัฒนาด้านทรัพยากรธรรมชาติและสิ่งแวดล้อม

### 3.2 แผนงาน สาธารณสุข

ที่	โครงการ	วัตถุประสงค์	เป้าหมาย (ผลผลิตของโครงการ)	งบประมาณและที่ผ่านมา					ตัวชี้วัด (KPI)	ผลที่คาดว่าจะได้รับ	หน่วยงานที่รับผิดชอบ
				2561 (บาท)	2562 (บาท)	2563 (บาท)	2564 (บาท)	2565 (บาท)			
4	โครงการฝึกอบรมศึกษาดูงานด้านการบริหารจัดการขยะด้านสิ่งแวดล้อม	- เพื่อให้ความรู้แก่ประชาชนและผู้สนใจสามารถแก้ปัญหาขยะภายในชุมชนและครัวเรือนได้อย่างมีประสิทธิภาพช่วยลดปัญหาขยะ	- จัดอบรมและศึกษาดูงานด้านการบริหารจัดการขยะ	50,000 (งบ อบต.)	50,000 (งบ อบต.)	-	-	-	1 ครั้ง/ปี	- ประชาชนในชุมชนได้รับความรู้และนำไปใช้ประโยชน์ต่อตนเองและส่วนรวม ลดปัญหาขยะ	สำนักปลัด
5	โครงการอบรมการบริหารจัดการขยะและสิ่งแวดล้อม	- เพื่อให้ประชาชนได้รับความรู้วิธีการในการจัดการขยะและสิ่งแวดล้อม	- จัดอบรมงานด้านการบริหารจัดการขยะและสิ่งแวดล้อม	-	40,000 (งบ อบต.)	40,000 (งบ อบต.)	40,000 (งบ อบต.)	40,000 (งบ อบต.)	1 ครั้ง/ปี	- ประชาชนได้รับความรู้วิธีการในการจัดการขยะและสิ่งแวดล้อม	สำนักปลัด

ก. ยุทธศาสตร์จังหวัดที่ 3 บริหารจัดการทรัพยากรธรรมชาติและสิ่งแวดล้อมแบบมีส่วนร่วมอย่างยั่งยืน

ข. ยุทธศาสตร์การพัฒนากองคกรปกครองส่วนท้องถิ่น ยุทธศาสตร์ที่ 5 การส่งเสริมอนุรักษ์และใช้พลังงานอย่างคุ้มค่า  
ยุทธศาสตร์ที่ 3 การพัฒนาด้านทรัพยากรธรรมชาติและสิ่งแวดล้อม

### 3.2 แผนงาน สาธารณสุข

ที่	โครงการ	วัตถุประสงค์	เป้าหมาย (ผลผลิตของ โครงการ)	งบประมาณและที่ผ่านมา					ตัวชี้วัด (KPI)	ผลที่คาดว่าจะ ได้รับ	หน่วยงานที่ รับผิดชอบ
				2561 (บาท)	2562 (บาท)	2563 (บาท)	2564 (บาท)	2565 (บาท)			
6	โครงการจัดตั้ง ธนาคารขยะรีไซเคิลประจำ หมู่บ้าน หมู่ 1 – หมู่ 9	1. เพื่อให้มีจุดคัดแยกขยะรีไซเคิล และขยะอันตรายในหมู่บ้านชุมชน จำนวน 1 จุด 2. เพื่อส่งเสริมและสนับสนุนให้ อดล. และประชาชนทั่วไปรู้จัก วิธีการบริหารจัดการขยะมูลฝอย สิ่งปฏิกูล และของเสียอันตราย อย่างเป็นระบบโดยใช้หลัก ๓ Rs: Reduce Reuse และ Recycle (ใช้น้อย ใช้ซ้ำ และนำกลับมาใช้ใหม่) 3. เพื่อส่งเสริมการลดปริมาณ ขยะมูลฝอยตั้งแต่ระดับครัวเรือน ในหมู่บ้าน / ชุมชน 4. เพื่อสร้างสุขภาพอนามัยและ คุณภาพสิ่งแวดล้อมความเป็นอยู่ ของประชาชนในหมู่บ้าน / ชุมชน และบริเวณใกล้เคียงที่ดี	- อาสาสมัคร ท้องถิ่นรักษ์โลก (อดล.) และ ประชาชนทั่วไป	90,000 (งบ อบต.)	-	-	-	-	1. ร้อยละ 100 ของหมู่บ้านมีจุด คัดแยกขยะรีไซเคิลและขยะ อันตรายใน หมู่บ้าน 2. อดล.และ ประชาชน ม.1- ม.9 สามารถ บริหารจัดการ ขยะมูลฝอยสิ่ง ปฏิกูลและของ เสียอันตรายด้วย ตนเองได้อย่าง เป็นระบบ	1. มีจุดคัดแยกขยะรีไซเคิล และ ขยะอันตรายในหมู่บ้านชุมชน จำนวน 1 จุด 2. อดล. และประชาชนทั่วไปรู้จัก วิธีการบริหารจัดการขยะมูลฝอย สิ่งปฏิกูล และของเสียอันตราย อย่างเป็นระบบโดยใช้หลัก ๓ Rs: Reduce Reuse และ Recycle (ใช้น้อย ใช้ซ้ำ และนำกลับมาใช้ใหม่) 3. ส่งเสริมการลดปริมาณขยะมูล ฝอยตั้งแต่ระดับครัวเรือนใน หมู่บ้าน / ชุมชน 4. เพื่อสร้างสุขภาพอนามัยและ คุณภาพสิ่งแวดล้อมความเป็นอยู่ ของประชาชนในหมู่บ้าน / ชุมชน และบริเวณใกล้เคียงที่ดี	สำนักปลัด
รวม...6..โครงการ		-	-	1,940,000	130,000	80,000	40,000	40,000	-	-	-



ก. ยุทธศาสตร์จังหวัดที่ 1 การสร้างความเข้มแข็งทางเศรษฐกิจฐานรากและแข่งขันได้อย่างยั่งยืน

ข. ยุทธศาสตร์การพัฒนาของ อปท. ในเขตจังหวัดที่ 3 การพัฒนาศักยภาพและขีดความสามารถด้านการเกษตร  
ยุทธศาสตร์ที่ 4 การพัฒนาด้านการเกษตร

#### 4.1 แผนงาน การเกษตร

ที่	โครงการ	วัตถุประสงค์	เป้าหมาย (ผลผลิตของ โครงการ)	งบประมาณและที่ผ่านมา					ตัวชี้วัด (KPI)	ผลที่คาดว่าจะได้รับ	หน่วยงานที่ รับผิดชอบ
				2561 (บาท)	2562 (บาท)	2563 (บาท)	2564 (บาท)	2565 (บาท)			
1	โครงการสนับสนุน เมล็ดพันธุ์ข้าวหอม มะลิพันธุ์ดีแก่เกษตรกร ตำบลวังงาม	- เพื่อให้ประชาชน มีพันธุ์ข้าวหอมมะลิ พันธุ์ดีไว้ปลูก	- จัดซื้อพันธุ์ข้าว หอมมะลิพันธุ์ดี	30,000 (งบ อบต.)	-	-	-	-	1  โครงการ/ปี	- ประชาชน มีข้าวหอม มะลิพันธุ์ดีไว้ ปลูก	งานส่งเสริม การเกษตร
2	จัดฝึกอบรมอาชีพด้าน การเกษตร	- เพื่อฝึกอบรม ความรู้ด้าน การเกษตรให้แก่ เกษตรกร	- จัดฝึกอบรมให้ ความรู้แก่เกษตรกร	20,000 (งบ อบต.)	-	50,000 (งบ อบต.)	50,000 (งบ อบต.)	50,000 (งบ อบต.)	- เกษตรกร มีความรู้ ด้าน การเกษตร	งานส่งเสริม การเกษตร	- เกษตรกรมี ความรู้ด้าน การเกษตร
3	โครงการเกษตรสัญ จรรมชีวิต	- เพื่อส่งเสริมการ ประกอบอาชีพของ เกษตรกร	- จำนวนเกษตรกรที่ เข้าร่วมจำนวน 50 คน	-	50,000 (งบ อบต.)	50,000 (งบ อบต.)	50,000 (งบ อบต.)	50,000 (งบ อบต.)	1 ครั้ง / ปี	- เกษตรกร มีอาชีพที่ดีขึ้น	สำนักปลัด

ก. ยุทธศาสตร์จังหวัดที่ 1 การสร้างความเข้มแข็งทางเศรษฐกิจฐานรากและแข่งขันได้อย่างยั่งยืน

ข. ยุทธศาสตร์การพัฒนาของ อบท. ในเขตจังหวัดที่ 3 การพัฒนาศักยภาพและขีดความสามารถด้านการเกษตร

ยุทธศาสตร์ที่ 4 การพัฒนาด้านการเกษตร

4.1 แผนงาน การเกษตร

ที่	โครงการ	วัตถุประสงค์	เป้าหมาย (ผลผลิตของโครงการ)	งบประมาณและที่ผ่านมา					ตัวชี้วัด (KPI)	ผลที่คาดว่าจะได้รับ	หน่วยงานที่รับผิดชอบ
				2561 (บาท)	2562 (บาท)	2563 (บาท)	2564 (บาท)	2565 (บาท)			
4	โครงการในน้ำมีปลา ชาวประชาามีสุข	- เพื่อเสริมสร้างให้ ประชาชนมีส่วนร่วมและ รู้สึกหวงแหน ทรัพยากรธรรมชาติใน ท้องถิ่นสามารถใช้ประโยชน์ จากสัตว์น้ำได้ สร้างอาชีพ และรายได้ตามแนวทาง ปรัชญาเศรษฐกิจพอเพียง	- แหล่งน้ำสาธารณะ หมู่ 1 - หมู่ 9	-	-	30,000 (งบ อบต.)	30,000 (งบ อบต.)	30,000 (งบ อบต.)	จำนวนครั้งที่ ปล่อยปลา	- ประชาชน ได้ร่วมรักษา สมดุลระบบ นิเวศน์ของ แหล่งน้ำ ธรรมชาติใน ท้องถิ่น	สำนักปลัด
รวม.....4.....โครงการ				70,000	50,000	80,000	80,000	80,000			

ก. ยุทธศาสตร์จังหวัดที่ 4 พัฒนาสังคมและคุณภาพชีวิตตามหลักปรัชญาเศรษฐกิจพอเพียง

ข. ยุทธศาสตร์การพัฒนากองคกรปกครองส่วนท้องถิ่น ยุทธศาสตร์ที่ 8 การบริหารกิจการบ้านเมืองที่ดีมีประสิทธิภาพ  
ยุทธศาสตร์ที่ 5 การพัฒนาด้านการเมืองการบริหาร

### 5.1 แผนงาน บริหารงานทั่วไป

ที่	โครงการ	วัตถุประสงค์	เป้าหมาย (ผลผลิตของโครงการ)	งบประมาณและที่ผ่านมา					ตัวชี้วัด (KPI)	ผลที่คาดว่าจะได้รับ	หน่วยงานที่รับผิดชอบ
				2561 (บาท)	2562 (บาท)	2563 (บาท)	2564 (บาท)	2565 (บาท)			
1	โครงการจัดทำและปรับปรุงแผนที่ภาษีและทะเบียนทรัพย์สิน	- เพื่อจัดทำแผนที่ภาษี	- จัดทำระบบแผนที่ภาษี	150,000 (งบ อบต.)	150,000 (งบ อบต.)	150,000 (งบ อบต.)	150,000 (งบ อบต.)	150,000 (งบ อบต.)	หมู่ที่ 1 -9	- ประชาชนมีความเข้าใจแหล่งที่มาของการพัฒนา	กองคลัง
2	โครงการจัดเก็บภาษีนอกสถานที่	- เพื่อบริการประชาชนอย่างทั่วถึงทุกหมู่บ้านและมีรายได้เข้า อบต. เพิ่มขึ้น	- ออกบริการประชาชนอย่างน้อยปีละ 1 ครั้ง	10,000 (งบ อบต.)	10,000 (งบ อบต.)	10,000 (งบ อบต.)	10,000 (งบ อบต.)	10,000 (งบ อบต.)	หมู่ที่ 1 -9	- อบต.มีรายได้จากการจัดเก็บภาษีและค่าธรรมเนียมเพิ่มขึ้น	กองคลัง
3	โครงการส่งเสริมคุณภาพและพัฒนาสมรรถนะบุคลากร อบต. รังงาม	- เพื่อให้พนักงาน , ลูกจ้าง มีความรู้ความเข้าใจในบทบาทหน้าที่มากยิ่งขึ้น	- จัดฝึกอบรมและศึกษาดูงานของพนักงาน, ลูกจ้างจำนวน 1 ครั้ง	100,000 (งบ อบต.)	100,000 (งบ อบต.)	-	-	-	- จำนวน 1 ครั้ง	พนักงาน ลูกจ้าง อบต. มีขวัญและกำลังใจที่	สำนักปลัด
4	โครงการอำเภอเคลื่อนที่/จังหวัดเคลื่อนที่	-เพื่อบริการประชาชนนอกสถานที่	- ออกบริการประชาชน	30,000 (งบ อบต.)	-	-	-	-	- 4 ครั้ง	- ร่วมกิจกรรมที่เกิดประโยชน์ต่อประชาชน	สำนักปลัด

- ก. ยุทธศาสตร์จังหวัดที่ 4 พัฒนาสังคมและคุณภาพชีวิตตามหลักปรัชญาเศรษฐกิจพอเพียง
- ข. ยุทธศาสตร์การพัฒนาองค์กรปกครองส่วนท้องถิ่น ยุทธศาสตร์ที่ 8 การบริหารกิจการบ้านเมืองที่ดีมีประสิทธิภาพ  
ยุทธศาสตร์ที่ 5 การพัฒนาด้านการเมืองการบริหาร

## 5.1 แผนงาน บริหารงานทั่วไป

ที่	โครงการ	วัตถุประสงค์	เป้าหมาย (ผลผลิตของโครงการ)	งบประมาณและที่ผ่านมา					ตัวชี้วัด (KPI)	ผลที่คาดว่าจะ จะได้รับ	หน่วยงานที่ รับผิดชอบ
				2561 (บาท)	2562 (บาท)	2563 (บาท)	2564 (บาท)	2565 (บาท)			
5	ค่าใช้จ่ายในการจัดงานต่างๆ	- เพื่อเป็นค่าใช้จ่ายในการจัดงานต่างๆที่เกี่ยวกับ อบต.	- ค่าใช้จ่ายในการจัดงานต่าง ๆ ของ อบต.	50,000 (งบ อบต.)	-	-	-	-	5 ครั้ง	- การจัดงานประสบผลสำเร็จ	สำนักปลัด
6	โครงการอบรมคุณธรรมจริยธรรมพนักงานส่วนตำบล พนักงานจ้างผู้บริหารและสมาชิก อบต. รังงาม	- เพื่อส่งเสริมการปลูกฝังคุณธรรมจริยธรรมแก่พนักงานส่วนตำบล พนักงานจ้างผู้บริหารและสมาชิก อบต. รังงาม	- พนักงานส่วนตำบล พนักงานจ้างผู้บริหารและสมาชิก อบต. รังงาม	65,000 (งบ อบต.)	65,000 (งบ อบต.)	65,000 (งบ อบต.)	65,000 (งบ อบต.)	65,000 (งบ อบต.)	1 ครั้ง/ปี	- พนักงานส่วนตำบล พนักงานจ้างผู้บริหารและสมาชิก อบต. รังงาม มีความรู้ความเข้าใจเรื่องคุณธรรมจริยธรรมที่ดีในการอยู่ร่วมกัน	สำนักปลัด
7	โครงการเลือกตั้งผู้บริหารท้องถิ่น สมาชิกสภาท้องถิ่น	- เพื่อให้ประชาชนไปใช้สิทธิ์ในการเลือกตั้ง	- การเลือกตั้ง	-	240,000 (งบ อบต.)	350,000 (งบ อบต.)	350,000 (งบ อบต.)	-	จำนวนครั้งที่มีการเลือกตั้ง	- ทำให้การเลือกตั้งนายก สมาชิกเป็นไปด้วยความบริสุทธิ์ ยุติธรรม	สำนักปลัด

ก. ยุทธศาสตร์จังหวัดที่ 4 พัฒนาสังคมและคุณภาพชีวิตตามหลักปรัชญาเศรษฐกิจพอเพียง

ข. ยุทธศาสตร์การพัฒนาองค์กรปกครองส่วนท้องถิ่น ยุทธศาสตร์ที่ 8 การบริหารกิจการบ้านเมืองที่ดีมีประสิทธิภาพ  
ยุทธศาสตร์ที่ 5 การพัฒนาด้านการเมืองการบริหาร

#### 5.1 แผนงาน บริหารงานทั่วไป

ที่	โครงการ	วัตถุประสงค์	เป้าหมาย (ผลผลิตของโครงการ)	งบประมาณและที่ผ่านมา					ตัวชี้วัด (KPI)	ผลที่คาดว่าจะได้รับ	หน่วยงานที่รับผิดชอบ
				2561 (บาท)	2562 (บาท)	2563 (บาท)	2564 (บาท)	2565 (บาท)			
8	โครงการตามนโยบายของรัฐ	- เพื่อดำเนินการจัดทำตามนโยบายของรัฐ เช่น กิจกรรมการสร้างความปลอดภัยของกิจกรรมการสร้างความมั่นคงปลอดภัย กิจกรรมเฉลิมพระเกียรติ ฯลฯ (ตามหนังสือสั่งการกระทรวงมหาดไทยปรีอ นโยบายของรัฐ)	- ประชาชนกลุ่มเป้าหมายในพื้นที่ตำบลวังาม	-	-	120,000 (งบ อบต.)	120,000 (งบ อบต.)	120,000 (งบ อบต.)	1 ครั้ง/ปี	- ประชาชนผู้เข้าร่วมโครงการกิจกรรมมีความรู้ความสำนึกและความโปร่งใส	สำนักปลัด
9	การจัดสร้างซุ้มเฉลิมพระเกียรติ	- เพื่อจัดทำซุ้มเฉลิมพระเกียรติรัชกาลที่ 10	- สร้างซุ้มเฉลิมพระเกียรติ	-	-	100,000 (งบ อบต.)	100,000 (งบ อบต.)	-	ซุ้มเฉลิมพระเกียรติ	- ได้ซุ้มเฉลิมพระเกียรติพร้อมทั้งแสดงออกถึงความจงรักภักดีต่อสถาบันพระมหากษัตริย์	สำนักปลัด
รวม.....9.....โครงการ		-	-	405,000	625,000	795,000	445,000	345,000	-	-	-

- ก. ยุทธศาสตร์จังหวัดที่ 4 พัฒนาสังคมและคุณภาพชีวิตตามหลักปรัชญาเศรษฐกิจพอเพียง
- ข. ยุทธศาสตร์การพัฒนาศูนย์การปกครองส่วนท้องถิ่น ยุทธศาสตร์ที่ 8 การบริหารกิจการบ้านเมืองที่ดีมีประสิทธิภาพ  
ยุทธศาสตร์ที่ 5 การพัฒนาด้านการเมืองการบริหาร

5.2 แผนงาน สร้างความเข้มแข็งของชุมชน

ที่	โครงการ	วัตถุประสงค์	เป้าหมาย (ผลผลิตของโครงการ)	งบประมาณและที่ผ่านมา					ตัวชี้วัด (KPI)	ผลที่คาดว่าจะได้รับ	หน่วยงานที่รับผิดชอบ
				2561 (บาท)	2562 (บาท)	2563 (บาท)	2564 (บาท)	2565 (บาท)			
1	โครงการ อบต. สัญจร	- เพื่อรับทราบปัญหาความ ต้องการของประชาชน	จัดประชาคม	-	60,000 (งบ อบต.)	-	-	-	จำนวนครั้งที่ออก ประชาคม	- ได้รับทราบปัญหา ความต้องการของ ประชาชน	ทุกสำนัก/ กอง
รวม.....1.....โครงการ		-	-	-	60,000	-	-	-	-	-	-

**รายละเอียดโครงการพัฒนา**  
**แผนพัฒนาท้องถิ่น (พ.ศ. 2561 – 2565)**  
**สำหรับ โครงการที่เกี่วข้องกับขององค์กรปกครองส่วนท้องถิ่น**  
**องค์การบริหารส่วนตำบลวังงาม**

- ก. ยุทธศาสตร์จังหวัดที่ 1 การสร้างความเข้มแข็งทางเศรษฐกิจฐานรากและแข่งขันได้อย่างยั่งยืน
- ข. ยุทธศาสตร์การพัฒนาของ อปท. ในเขตจังหวัดที่ 6 การพัฒนาโครงสร้างพื้นฐานเพื่อรองรับการเป็นศูนย์กลางทางการตลาดและการเชื่อมโยงสู่ประเทศในประชาคมอาเซียน
- ยุทธศาสตร์ที่ 1 การพัฒนาด้านโครงสร้างพื้นฐาน

1.1 แผนงาน อุตสาหกรรมและการโยธา

ที่	โครงการ	วัตถุประสงค์	เป้าหมาย (ผลผลิตของโครงการ)	งบประมาณและที่ผ่านมา					ตัวชี้วัด (KPI)	ผลที่คาดว่าจะได้รับ	หน่วยงานที่รับผิดชอบหลัก
				2561 (บาท)	2562 (บาท)	2563 (บาท)	2564 (บาท)	2565 (บาท)			
1	โครงการก่อสร้างถนนลาดยางจากบ้านบุงหวาย – บ้านหนองไผ่ล้อม บ้านบุงหวาย หมู่ที่ 1 ค่าพิกัด GPS N= 15.30226 E= 101.56773 N= 15.30843 E= 101.55773	- เพื่อให้ประชาชนมีถนนไว้สัญจรติดต่อกันสะดวกและใช้ขนส่งพืชผลทางการเกษตร	- ก่อสร้างถนน ลาดยาง ขนาดกว้าง 5 ม. ยาว 2,412 ม. หนา 0.15 ม. หรือมีพื้นที่ คสล. ไม่น้อยกว่า 12,060 ตร.ม.	-	-	-	7,236,000	7,236,000	มีถนนที่ได้มาตรฐาน	- ประชาชนมีถนนไว้สัญจรติดต่อกันและขนส่งผลผลิตทางการเกษตร	กองช่าง
2	โครงการก่อสร้างถนน คสล. จากบ้านโกรกตาแป้น – บ้านหนองไผ่ หมู่ที่ 2 ค่าพิกัด GPS N= 15.293472 E= 101.565165 N= 15.274593 E= 101.56152	- เพื่อให้ประชาชนมีถนนไว้สัญจรติดต่อกันสะดวกและขนส่งพืชผลทางการเกษตร	- ก่อสร้างถนน คสล. ขนาดกว้าง 5 ม. ยาว 4,331 ม. หนา 0.15 ม. หรือมีพื้นที่ คสล. ไม่น้อยกว่า 21,655 ตร.ม.	-	11,388,000	11,388,000	11,388,000	11,388,000	มีถนนที่ได้มาตรฐาน	- ประชาชนมีถนนไว้ขนส่งพืชผลทางการเกษตร	กองช่าง

ก. ยุทธศาสตร์จังหวัดที่ 1 การสร้างความเข้มแข็งทางเศรษฐกิจฐานรากและแข่งขันได้อย่างยั่งยืน

ข. ยุทธศาสตร์การพัฒนาของ อปท. ในเขตจังหวัดที่ 6 การพัฒนาโครงสร้างพื้นฐานเพื่อรองรับการเป็นศูนย์กลางทางการตลาดและการเชื่อมโยงสู่ประเทศในประชาคมอาเซียน  
ยุทธศาสตร์ที่ 1 การพัฒนาด้านโครงสร้างพื้นฐาน

1.1 แผนงาน อุทสาหกรรมและการโยธา

ที่	โครงการ	วัตถุประสงค์	เป้าหมาย (ผลผลิตของโครงการ)	งบประมาณและที่ผ่านมา					ตัวชี้วัด (KPI)	ผลที่คาดว่าจะ จะได้รับ	หน่วยงานที่ รับผิดชอบหลัก
				2561 (บาท)	2562 (บาท)	2563 (บาท)	2564 (บาท)	2565 (บาท)			
3	ทำฝายน้ำล้นสายหนองลุมพุก ช่วงนายนายประกอบ เขตสูงเนิน บ้านโกรกตาแป้น หมู่ที่ 2 ค่าพิกัด GPS N= 15.28752 E= 101.55731	- เพื่อให้ ประชาชนมีน้ำใช้ เพื่อทำ การเกษตร	- ก่อสร้างฝายน้ำล้น คสล. ขนาดกว้าง 5 ม. สันฝายสูง 1.50 ม. ผนัง ข้างสูง 3.00 ม. ก่อสร้างตามแบบ มาตรฐาน มช.2527 พร้อมติดตั้งป้าย โครงการ	-	-	-	-	800,000	1 แห่ง	- ประชาชนมี น้ำใช้เพื่อทำ การเกษตร	กองช่าง
4	โครงการก่อสร้างถนน คสล. จากบึงหวาย – บ้านหนองไผ่ล้อม หมู่ที่ 1 ค่าพิกัด GPS N= 15.301360 E= 101.564628 N= 15.305811 E= 101.552522	- เพื่อให้ ประชาชนมีถนน ไว้สัญจรติดต่อ กันสะดวกและ ขนส่งพืชผล ทางการเกษตร	- ก่อสร้างถนน คสล. ขนาดกว้าง 5 ม. ยาว 3,191 ม. หนา 0.15 ม. หรือมีพื้นที่ คสล. ไม่น้อย กว่า 15,955 ตร.ม.	-	8,390,000	8,390,000	8,390,000	-	มีถนนที่ได้ มาตรฐาน	- ประชาชนมี ถนนไว้ขนส่ง พืชผลทางการ เกษตร	กองช่าง



ก. ยุทธศาสตร์จังหวัดที่ 1 การสร้างความเข้มแข็งทางเศรษฐกิจฐานรากและแข่งขันได้อย่างยั่งยืน

ข. ยุทธศาสตร์การพัฒนาของ อปท. ในเขตจังหวัดที่ 6 การพัฒนาโครงสร้างพื้นฐานเพื่อรองรับการเป็นศูนย์กลางทางการตลาดและการเชื่อมโยงสู่ประเทศในประชาคมอาเซียน  
ยุทธศาสตร์ที่ 1 การพัฒนาด้านโครงสร้างพื้นฐาน

1.1 แผนงาน อุทสาหกรรมและการโยธา

ที่	โครงการ	วัตถุประสงค์	เป้าหมาย (ผลผลิตของ โครงการ)	งบประมาณและที่ผ่านมา					ตัวชี้วัด (KPI)	ผลที่คาดว่าจะ ได้รับ	หน่วยงานที่ รับผิดชอบหลัก
				2561 (บาท)	2562 (บาท)	2563 (บาท)	2564 (บาท)	2564 (บาท)			
5	ถนนลาดยางสายบ้านรุ่งอรุณ หมู่ที่ 8 ต.รังงาม เชื่อมถนนสายหนองฉิม -บ้านพัฒนา ต.หนองฉิม อ.เนินสง่า ค่าพิกัด GPS E = 0820320 N = 1715027 E = 0821662 N = 1715136	- เพื่อให้ประชาชนมีถนนไว้สัญจรติดต่อกัน สะดวกและปลอดภัย	ก่อสร้างถนนลาดยาง ขนาดกว้าง 6 ม. ยาว 8,200 ม. หน้า 0.04 ม.	40,000,000	40,000,000	40,000,000	40,000,000	40,000,000	มีถนนที่ได้มาตรฐาน	- ประชาชนมีถนนไว้สัญจรติดต่อกันสะดวกและปลอดภัย	กองช่าง
6	ถนนลาดยางสายบ้านหนองแดงพัฒนา หมู่ที่ 6 ต.รังงาม อ.เนินสง่า เชื่อมเขตติดต่อบ้านตลุกหิน อ.บ้านเหลื่อม จ.นครราชสีมา ค่าพิกัด GPS E = 0821696 N = 1714766 E = 0180057 N = 1714621	- เพื่อให้ประชาชนมีถนนไว้สัญจรติดต่อกัน สะดวกและปลอดภัย	ก่อสร้างถนนลาดยาง ขนาดกว้าง 6 ม. ยาว 3,900 ม. หน้า 0.04 ม.	15,600,000	15,600,000	15,600,000	15,600,000	15,600,000	มีถนนที่ได้มาตรฐาน	- ประชาชนมีถนนไว้สัญจรติดต่อกันสะดวกและปลอดภัย	กองช่าง

ก. ยุทธศาสตร์จังหวัดที่ 1 การสร้างความเข้มแข็งทางเศรษฐกิจฐานรากและแข่งขันได้อย่างยั่งยืน

ข. ยุทธศาสตร์การพัฒนาของ อปท. ในเขตจังหวัดที่ 6 การพัฒนาโครงสร้างพื้นฐานเพื่อรองรับการเป็นศูนย์กลางทางการตลาดและการเชื่อมโยงสู่ประเทศในประชาคมอาเซียน  
ยุทธศาสตร์ที่ 1 การพัฒนาด้านโครงสร้างพื้นฐาน

1.1 แผนงาน อุทสาหกรรมและการโยธา

ที่	โครงการ	วัตถุประสงค์	เป้าหมาย (ผลผลิตของโครงการ)	งบประมาณและที่ผ่านมา					ตัวชี้วัด (KPI)	ผลที่คาดว่าจะได้รับ	หน่วยงานที่รับผิดชอบหลัก
				2561 (บาท)	2562 (บาท)	2563 (บาท)	2564 (บาท)	2565 (บาท)			
7	ถนนลูกรังสายเพื่อการเกษตร บ้านหนองแดงพัฒนา หมู่ที่ 6 ต.รังงาม เข้ม ต.ตาเนิน อ.เนินสง่า ค่าพิกัด GPS E = 0821696 N = 1714766 E = 0180057 N = 1714621	- เพื่อให้ประชาชนมีถนน ล้อจตุรและขนส่ง พืชผลทางการ เกษตร	ถนนลูกรังขนาดกว้าง 5 ม. ยาว 3,900 ม. หนาเฉลี่ย 0.20 ม. พร้อมปรับเกลี่ยแต่งเรียบ	635,700	635,700	635,700	635,700	635,700	มีถนนที่ได้ มาตรฐาน	- ประชาชนมี ถนนล้อจตุรและ ขนส่งพืชผล ทางทางการเกษตร	กองช่าง
8	ถนนลูกรังสายสามแยกจาก ถนน รพช. บ้านหนองตอ หมู่ที่ 5 ต.รังงาม เข้มบ้าน สามหลักพัฒนา ต.ตาเนิน อ.เนินสง่า ค่าพิกัด GPS E = 0178182 N = 1711452 E = 0178584 N = 1711783	- เพื่อให้ประชาชนมีถนน ล้อจตุรและขนส่ง พืชผลทางการ เกษตร	ถนนลูกรังขนาดกว้าง 5 ม. ยาว 4,284 ม. หนาเฉลี่ย 0.20 ม. พร้อมปรับแก้เกลี่ยแต่งเรียบ	700,000	700,000	700,000	700,000	700,000	มีถนนที่ได้ มาตรฐาน	- ประชาชนมี ถนนล้อจตุรและ ขนส่งพืชผล ทางทางการเกษตร	กองช่าง

ก. ยุทธศาสตร์จังหวัดที่ 1 การสร้างความเข้มแข็งทางเศรษฐกิจฐานรากและแข่งขันได้อย่างยั่งยืน

ข. ยุทธศาสตร์การพัฒนาของ อปท. ในเขตจังหวัดที่ 6 การพัฒนาโครงสร้างพื้นฐานเพื่อรองรับการเป็นศูนย์กลางทางการตลาดและการเชื่อมโยงสู่ประเทศในประชาคมอาเซียน  
ยุทธศาสตร์ที่ 1 การพัฒนาด้านโครงสร้างพื้นฐาน

1.1 แผนงาน อุทสาหกรรมและการโยธา

ที่	โครงการ	วัตถุประสงค์	เป้าหมาย (ผลผลิตของโครงการ)	งบประมาณและที่ผ่านมา					ตัวชี้วัด (KPI)	ผลที่คาดว่าจะได้รับ	หน่วยงานที่ รับผิดชอบหลัก
				2561 (บาท)	2562 (บาท)	2563 (บาท)	2564 (บาท)	2565 (บาท)			
9	ถนนลูกรังสายนางอำนวนย บ้านหนองตอ หมู่ที่ 5 ต.วังงาม เข้ม รพช.ตลกขงโค ต.ทัพวัง จ.นครราชสีมา ค่าพิกัด GPS E = 0178205 N = 1711456 E = 0179313 N = 1711263	- เพื่อให้ ประชาชนมีถนน สัญจรและขนส่ง พืชผลทางการ เกษตร	ลงลูกรังขนาดกว้าง 5 ม. ยาว 3,680 ม. หนาเฉลี่ย 0.20 ม. พร้อมปรับเกลี่ยแต่งเรียบ	600,000	600,000	600,000	600,000	600,000	มีถนนที่ได้ มาตรฐาน	- ประชาชนมี ถนนสัญจรและ ขนส่งพืชผล ทางการเกษตร	กองช่าง
10	ขุดชนดินถมดินคันทางพร้อมลง ลูกรังบดอัดผิวจราจร หมู่ 2 ถนนสายโกรกตาแป้น - หนองไผ่ อ.จัตุรัส ค่าพิกัด GPS E= 816296 E= 814749 N= 1715057 N= 1711073	- เพื่อให้ ประชาชนมีถนน สัญจรและขนส่ง พืชผลทางการ เกษตร	เสริมคันดินทาง ขนาดกว้าง 5 ม. ยาว 11,564 ม. สูงเฉลี่ย 0.50 ม. พร้อมลงลูกรังขนาดกว้าง 5 ม. ยาว 11,564 ม. หนาเฉลี่ย 0.02 ม. พร้อมปรับเกลี่ยแต่งเรียบ	3,500,000	3,500,000	3,500,000	3,500,000	3,500,000	มีถนนที่ได้ มาตรฐาน	- ประชาชนมี ถนนสัญจรและ ขนส่งพืชผล ทางการเกษตร	กองช่าง

ก. ยุทธศาสตร์จังหวัดที่ 1 การสร้างความเข้มแข็งทางเศรษฐกิจฐานรากและแข่งขันได้อย่างยั่งยืน

ข. ยุทธศาสตร์การพัฒนาของ อปท. ในเขตจังหวัดที่ 6 การพัฒนาโครงสร้างพื้นฐานเพื่อรองรับการเป็นศูนย์กลางทางการตลาดและการเชื่อมโยงสู่ประเทศในประชาคมอาเซียน  
ยุทธศาสตร์ที่ 1 การพัฒนาด้านโครงสร้างพื้นฐาน

1.1 แผนงาน อุตสาหกรรมและการโยธา

ที่	โครงการ	วัตถุประสงค์	เป้าหมาย (ผลผลิตของโครงการ)	งบประมาณและที่ผ่านมา					ตัวชี้วัด (KPI)	ผลที่คาดว่าจะได้รับ	หน่วยงานที่รับผิดชอบหลัก
				2561 (บาท)	2562 (บาท)	2563 (บาท)	2564 (บาท)	2565 (บาท)			
11	ชุดชนดินถมดินคันทางพร้อม ลงลูกรังบดอัดผิวจราจร หมู่ที่ 8 ถนนสายรุ่งอรุณ – หนองแดง – บ้านโกรกกุลา ต.ตาเนิน อ.เนินสง่า จ.ชัยภูมิ ค่าพิกัด GPS E= 818004 E= 821711 N= 1714850 N= 1717584	- เพื่อให้ ประชาชนมีถนน สัญจรและขนส่ง พืชผลทางการ เกษตร	เสริมคันดินทาง ขนาดกว้าง 5 ม. ยาว 8,921 ม. สูงเฉลี่ย 0.50 ม. พร้อม ลงลูกรังขนาดกว้าง 5 ม. ยาว 8,921 ม.หนาเฉลี่ย 0.20 ม. พร้อมปรับเกลี่ย แต่งเรียบ	2,700,000	2,700,000	2,700,000	2,700,000	2,700,000	มีถนนที่ได้ มาตรฐาน	- ประชาชนมี ถนนสัญจรและ ขนส่งพืชผล ทางการเกษตร	กองช่าง
12	ก่อสร้างฝายน้ำล้น จุดท่ากก แดง ลำห้วยยาง บ้านบุง หวาย หมู่ที่ 1 ค่าพิกัด GPS E= 0816975 N= 1716517	- เพื่อให้ ประชาชนมีน้ำไว้ ทำการเกษตรและ อุปโภค – บริโภค ตลอดปี	- ก่อสร้างฝายน้ำล้น คสล. ขนาดกว้าง 15 ม. สันฝายสูง 1.50 ม. ผนังข้างสูง 3.00 ม. ก่อสร้างตามแบบมาตรฐาน มข. 2527(ท-4-9)	620,000	620,000	620,000	620,000	620,000	1 แห่ง	-ประชาชนมีน้ำ ใช้เพื่อทำ การเกษตร	กองช่าง

ก. ยุทธศาสตร์จังหวัดที่ 1 การสร้างความเข้มแข็งทางเศรษฐกิจฐานรากและแข่งขันได้อย่างยั่งยืน

ข. ยุทธศาสตร์การพัฒนาของ อปท. ในเขตจังหวัดที่ 6 การพัฒนาโครงสร้างพื้นฐานเพื่อรองรับการเป็นศูนย์กลางทางการตลาดและการเชื่อมโยงสู่ประเทศในประชาคมอาเซียน

ยุทธศาสตร์ที่ 1 การพัฒนาด้านโครงสร้างพื้นฐาน

1.1 แผนงาน อุตสาหกรรมและการโยธา

ที่	โครงการ	วัตถุประสงค์	เป้าหมาย (ผลผลิตของโครงการ)	งบประมาณและที่ผ่านมา					ตัวชี้วัด (KPI)	ผลที่คาดว่าจะได้รับ	หน่วยงานที่รับผิดชอบหลัก
				2561 (บาท)	2562 (บาท)	2563 (บาท)	2564 (บาท)	2565 (บาท)			
13	ก่อสร้างฝายน้ำล้น คสล. ลำห้วยข้างตาย (ตอนล่าง) นานายบุญมี ท้าวจตุรัส บ้านบึงหวาย หมู่ที่ 1 ค่าพิกัด GPS E= 0816457 N= 1716443	- เพื่อให้ประชาชนมีน้ำไว้ทำการเกษตรและอุปโภค - บริโภคตลอดปี	-ก่อสร้างฝายน้ำล้น คสล. กว้าง 15 ม. ล้นฝายสูง 1.50 ม. ผนังข้างสูง 3 ม. ก่อสร้างตามแบบมาตรฐาน มช. 2527 (ท-4-9)	620,000	620,000	620,000	620,000	620,000	1 แห่ง	-ประชาชนมีน้ำใช้เพื่อทำการเกษตร	กองช่าง
14	ก่อสร้างฝายน้ำล้น คสล. ลำห้วยยาง (ตอนล่าง) บ้านบึงหวาย หมู่ที่ 1 ค่าพิกัด GPS E= 0816794 N= 1716128	- เพื่อประชาชนมีน้ำไว้ใช้เพื่อการเกษตร	ก่อสร้างฝายน้ำล้น คสล. ขนาดกว้าง 15 ม. ล้นฝายสูง 1.50 ม. ผนังข้างสูง 3.00 ม. ก่อสร้างตามแบบมาตรฐาน มช. 2527	600,000	600,000	600,000	600,000	600,000	1 แห่ง	- ประชาชนมีน้ำใช้เพื่อทำการเกษตร	กองช่าง

ก. ยุทธศาสตร์จังหวัดที่ 1 การสร้างความเข้มแข็งทางเศรษฐกิจฐานรากและแข่งขันได้อย่างยั่งยืน

ข. ยุทธศาสตร์การพัฒนาของ อปท. ในเขตจังหวัดที่ 6 การพัฒนาโครงสร้างพื้นฐานเพื่อรองรับการเป็นศูนย์กลางทางการตลาดและการเชื่อมโยงสู่ประเทศในประชาคมอาเซียน  
ยุทธศาสตร์ที่ 1 การพัฒนาด้านโครงสร้างพื้นฐาน

1.1 แผนงาน อุตสาหกรรมและการโยธา

ที่	โครงการ	วัตถุประสงค์	เป้าหมาย (ผลผลิตของโครงการ)	งบประมาณและที่ผ่านมา					ตัวชี้วัด (KPI)	ผลที่คาดว่าจะได้รับ	หน่วยงานที่รับผิดชอบหลัก
				2561 (บาท)	2562 (บาท)	2563 (บาท)	2564 (บาท)	2565 (บาท)			
15	ก่อสร้างถนน คสล. รอบสระ โกรกตาแป้น บ้านโกรกตาแป้น หมู่ที่ 2 ค่าพิกัด GPS E= 0816280 E=0816582 N= 1715085 N=1715206	- เพื่อให้ประชาชนมี ถนนที่มีมาตรฐานไว้ สัญจรติดต่อกันไป มา	- ก่อสร้างถนน คสล. ขนาดกว้าง 4 ม. ยาว 912 ม. หน้า 0.15 ม. หรือพื้นที่ คสล. ไม่น้อยกว่า 3,648 ตร.ม.	1,800,000	1,800,000	1,800,000	1,800,000	1,800,000	มีถนนที่ได้ มาตรฐาน	- ประชาชนมี ถนนที่มี มาตรฐานไว้ สัญจร ติดต่อกัน	กองช่าง
16	ถนนลาดยางสายบ้านห้วยยาง หมู่ที่ 9 ต.รังงาม อ.เนินสง่า เชื่อมบ้านหนองไผ่ล้อม ต.หนองบัวใหญ่ อ.จัตุรัส ค่าพิกัด GPS E = 15.301358E = 15.305821 N =101.564614 N=101.552588	- เพื่อให้ ประชาชนมีถนนไว้ สัญจรติดต่อกัน สะดวกและ ปลอดภัย	ก่อสร้างถนนลาดยาง ขนาดกว้าง 6 ม. ยาว 3,191 ม. หน้า 0.04 ม.	12,764,000	12,764,000	12,764,000	12,764,000	12,764,000	มีถนนที่ได้ มาตรฐาน	- ประชาชน มีถนนไว้ สัญจร ติดต่อกัน สะดวกและ ปลอดภัย	กองช่าง
รวม.....โครงการ				80,139,700	99,917,700	99,917,700	107,153,700	99,563,700			

บัญชีครุภัณฑ์

แผนพัฒนาท้องถิ่น (พ.ศ. 2561 – 2565)

องค์การบริหารส่วนตำบลวังงาม

แบบ ผ.03

ที่	แผนงาน	หมวด	ประเภท	เป้าหมาย (ผลผลิตของครุภัณฑ์)	งบประมาณและที่ผ่านมา					หน่วยงาน รับผิดชอบ หลัก
					2561 (บาท)	2562 (บาท)	2563 (บาท)	2564 (บาท)	2565 (บาท)	
1	บริหารงานทั่วไป	ค่าครุภัณฑ์	ครุภัณฑ์สำนักงาน	จัดซื้อครุภัณฑ์สำนักงาน - โต๊ะทำงานพร้อมเก้าอี้ระดับ 1-2 - โต๊ะทำงานพร้อมเก้าอี้ระดับ 3-6 - โต๊ะทำงานพร้อมเก้าอี้ระดับ 7-9 - โต๊ะทำงานพร้อมเก้าอี้ผู้บริหาร/ ส.อบต.	50,000	50,000	50,000	50,000	50,000	สำนักปลัด
2	บริหารงานทั่วไป	ค่าครุภัณฑ์	ครุภัณฑ์สำนักงาน	จัดซื้อตู้เก็บเอกสารจำนวน 4 ชุด จำนวน 3 หลัง	-	-	19,500	-	-	สำนักปลัด
3	บริหารงานทั่วไป	ค่าครุภัณฑ์	ครุภัณฑ์สำนักงาน	จัดซื้อตู้เก็บเอกสาร (มอก.) จำนวน 1 หลัง	6,000	6,000	6,000	6,000	6,000	กองคลัง
4	บริหารงานทั่วไป	ค่าครุภัณฑ์	ครุภัณฑ์คอมพิวเตอร์	จัดซื้อเครื่องพิมพ์เลเซอร์สี จำนวน 1 เครื่อง	10,000	10,000	10,000	10,000	10,000	กองคลัง
5	บริหารงานทั่วไป	ค่าครุภัณฑ์	ครุภัณฑ์งานบ้านงาน ครัว	จัดซื้อตู้ทำน้ำร้อนน้ำเย็น จำนวน 1 เครื่อง	6,500	-	-	-	-	สำนักปลัด
6	เคหะและชุมชน	ค่าครุภัณฑ์	ครุภัณฑ์สำนักงาน	จัดซื้อครุภัณฑ์ตู้เก็บเอกสาร (บานเลื่อน) จำนวน 1 หลัง	6,000	6,000	6,000	6,000	6,000	กองช่าง
7	บริหารงานทั่วไป	ค่าครุภัณฑ์	ครุภัณฑ์สำนักงาน	จัดซื้อครุภัณฑ์ตู้เหล็กเก็บเอกสาร (มอก.) จำนวน 1 หลัง	6,000	6,000	6,000	6,000	6,000	สำนักปลัด

**บัญชีครุภัณฑ์**  
**แผนพัฒนาท้องถิ่น (พ.ศ. 2561 – 2565)**  
**องค์การบริหารส่วนตำบลรังงาม**

แบบ ผ.03

ที่	แผนงาน	หมวด	ประเภท	เป้าหมาย (ผลผลิตของครุภัณฑ์)	งบประมาณและที่ผ่านมา					หน่วยงาน รับผิดชอบ หลัก
					2561 (บาท)	2562 (บาท)	2563 (บาท)	2564 (บาท)	2565 (บาท)	
8	เคหะและชุมชน	ค่าครุภัณฑ์	ครุภัณฑ์สำรวจ	จัดซื้อเครื่องหาพิกัดสัญญาณดาวเทียม (GPS) มีเครื่องรับสัญญาณ GPS แบบความไวสูง มีจอภาพแสดงผล LED ความละเอียดหน้าจอ 160 x 240 พิกเซล บันทึกข้อมูลตำแหน่งพิกัดได้ไม่น้อยกว่า 2,000 จุด และสร้างเส้นทางได้ 200 เส้นทาง บันทึกข้อมูลค่าพิกัดโดยอัตโนมัติ ได้ถึง 10,000 จุด จำนวน 1 เครื่อง	25,000	25,000	25,000	-	-	กองช่าง
9	เคหะและชุมชน	ค่าครุภัณฑ์	ครุภัณฑ์คอมพิวเตอร์	จัดซื้อจอภาพ LCD หรือ LED จำนวน 1 จอ	3,300	3,300	3,300	3,300	-	กองช่าง
10	การศึกษา	ค่าครุภัณฑ์	ครุภัณฑ์สำนักงาน	จัดซื้อครุภัณฑ์เก้าอี้รองรับผู้มาติดต่อราชการ	10,000	-	-	-	10,000	กองการศึกษา
11	บริหารงานทั่วไป	ค่าครุภัณฑ์	ครุภัณฑ์คอมพิวเตอร์	จัดซื้อเครื่องปริ้นเตอร์สี และขาวดำ จำนวน...1...เครื่อง	-	10,000	-	-	-	กองการศึกษา (ศพด.อบต.รังงาม)
12	บริหารงานทั่วไป	ค่าครุภัณฑ์	ครุภัณฑ์คอมพิวเตอร์	จัดซื้อเครื่องปริ้นเตอร์สี และขาวดำ จำนวน...1...เครื่อง	-	2,600	-	-	-	สำนักปลัด



บัญชีครุภัณฑ์

แผนพัฒนาท้องถิ่น (พ.ศ. 2561 – 2565)

แบบ ผ.03

องค์การบริหารส่วนตำบลวังงาม

ที่	แผนงาน	หมวด	ประเภท	เป้าหมาย (ผลผลิตของครุภัณฑ์)	งบประมาณและที่ผ่านมา					หน่วยงาน รับผิดชอบหลัก
					2561 (บาท)	2562 (บาท)	2563 (บาท)	2564 (บาท)	2565 (บาท)	
13	การเกษตร	ค่าครุภัณฑ์	ครุภัณฑ์การเกษตร	1) สูบน้ำได้ 450 ลิตรต่อนาที (1) เป็นเครื่องสูบน้ำแบบหอยโข่งใช้เครื่องเบนซิน (2) ขนาดท่อส่งไม่น้อยกว่า 2 นิ้ว (50 มิลลิเมตร) (3) สูบน้ำได้ไม่น้อยกว่าตามปริมาณที่กำหนด (4) ส่งน้ำได้สูงไม่น้อยกว่า 9 เมตร หรือประมาณ 30 ฟุต (5) อุปกรณ์ประกอบของเครื่องสูบน้ำและของเครื่องยนต์ต้องมีครบชุด พร้อมที่จะใช้งานได้	9,500	-	-	-		สำนักปลัด
14	อุตสาหกรรมและการโยธา	ค่าครุภัณฑ์	ครุภัณฑ์คอมพิวเตอร์	เครื่องพิมพ์ Multifunction แบบฉีดหมึกพร้อมติดตั้งตัวหมึกพิมพ์ (ink Tank Printer) โดยมีคุณลักษณะพื้นฐาน - ตามเกณฑ์ราคากลางและคุณลักษณะพื้นฐานครุภัณฑ์คอมพิวเตอร์ของกระทรวงเทคโนโลยีสารสนเทศและการสื่อสาร	-	-	8,000	-	-	กองช่าง

บัญชีครุภัณฑ์

แผนพัฒนาท้องถิ่น (พ.ศ. 2561 – 2565)

องค์การบริหารส่วนตำบลวังงาม

แบบ ผ.03

ที่	แผนงาน	หมวด	ประเภท	เป้าหมาย (ผลผลิตของครุภัณฑ์)	งบประมาณและที่ผ่านมา					หน่วยงาน รับผิดชอบหลัก
					2561 (บาท)	2562 (บาท)	2563 (บาท)	2564 (บาท)	2565 (บาท)	
15	อุตสาหกรรมและการโยธา	ค่าครุภัณฑ์	ครุภัณฑ์สำรวจ	จัดซื้อไม้สตีฟแบบซีก 5 เมตร (อะลูมิเนียม)	-	-	2,500	-		กองช่าง
16	อุตสาหกรรมและการโยธา	ค่าครุภัณฑ์	ครุภัณฑ์สำนักงาน	จัดซื้อครุภัณฑ์สำนักงาน เก้าอี้ จำนวน...2...ตัว	-	-	3,100	-		กองช่าง
17	อุตสาหกรรมและการโยธา	ค่าครุภัณฑ์	ครุภัณฑ์สำนักงาน	จัดซื้อตู้เหล็กแบบ 2 บาน จำนวน 2 ตู้	-	-	11,000	-		กองช่าง
18	อุตสาหกรรมและการโยธา	ค่าครุภัณฑ์	ครุภัณฑ์สำนักงาน	จัดซื้อครุภัณฑ์สำนักงาน โต๊ะทำงาน จำนวน...1...ตัว	-	-	3,500	-		กองช่าง
19	การศึกษา	ค่าครุภัณฑ์	ครุภัณฑ์สำนักงาน	จัดซื้อโต๊ะอาหาร ขนาด 80x 20x50 ซม. และ เก้าอี้	-	25,000	-	-		กองการศึกษา (ศพด.อบต. วังงาม)
20	การศึกษา	ค่าครุภัณฑ์	ครุภัณฑ์สำนักงาน	จัดซื้อชั้นวางเอกสาร	-	6,000	-	-		กองการศึกษา (ศพด.อบต. วังงาม)
21	การศึกษา	ค่าครุภัณฑ์	ครุภัณฑ์คอมพิวเตอร์	จัดซื้อเครื่องคอมพิวเตอร์สำนักงานจำนวน... 2...ชุด	-	32,000	-	-		กองการศึกษา (ศพด.อบต.วังงาม)

บัญชีครุภัณฑ์

แผนพัฒนาท้องถิ่นสี่ปี (พ.ศ. 2561 - 2564)

แบบ ผ.03

องค์การบริหารส่วนตำบลวังงาม

ที่	แผนงาน	หมวด	ประเภท	เป้าหมาย (ผลผลิตของครุภัณฑ์)	งบประมาณและที่ผ่านมา					หน่วยงาน รับผิดชอบหลัก
					2561 (บาท)	2562 (บาท)	2563 (บาท)	2564 (บาท)	2565 (บาท)	
22	เคหะและชุมชน	ค่าครุภัณฑ์	ครุภัณฑ์คอมพิวเตอร์	จัดซื้อเครื่องคอมพิวเตอร์สำหรับงาน ประมวลผลแบบที่ 2 จอขนาดไม่น้อยกว่า 19 นิ้ว จำนวน...1...เครื่อง	-	30,000	-	-		กองช่าง
23	การศึกษา	ค่าครุภัณฑ์	ครุภัณฑ์งานบ้านงาน ครัว	จัดซื้อเครื่องปรับอากาศ ชนิดติดผนัง (มีระบบ ฟอกอากาศ) ขนาด 24,000 บีทียู	-	28,000	-	-		กองการศึกษา (ศพด.อบต. วังงาม)
24	บริหารงานทั่วไป	ค่าครุภัณฑ์	ครุภัณฑ์คอมพิวเตอร์	จัดซื้อเครื่องคอมพิวเตอร์สำหรับงาน ประมวลผลแบบที่ 1 จอขนาดไม่น้อยกว่า 19 นิ้ว จำนวน...1...เครื่อง	-	22,000	-	-		กองคลัง
25	บริหารงานทั่วไป	ค่าครุภัณฑ์	ครุภัณฑ์สำนักงาน	จัดซื้อตู้โชว์	-	5,500	-	-		สำนักปลัด
26	บริหารงานทั่วไป	ค่าครุภัณฑ์	ครุภัณฑ์คอมพิวเตอร์	จัดซื้อเครื่องปริ้นเตอร์สี และขาวดำ จำนวน... 1...เครื่อง	-	7,900	-	-		กองคลัง
27	บริหารงานทั่วไป	ค่าครุภัณฑ์	ครุภัณฑ์สำนักงาน	จัดซื้อพดลมตั้งพื้น ขนาด 18 นิ้วจำนวน 1 ตัว	-	2,000	-	-		สำนักปลัดงาน สวัสดิการสังคม
28	บริหารงานทั่วไป	ค่าครุภัณฑ์	ครุภัณฑ์คอมพิวเตอร์	จัดซื้อเครื่องปริ้นเตอร์สี จำนวน...1...เครื่อง	-	8,000	-	-		สำนักปลัด

บัญชีครุภัณฑ์

แบบ ผ.03

แผนพัฒนาท้องถิ่นสี่ปี (พ.ศ. 2561 – 2564)

องค์การบริหารส่วนตำบลรังงาม

ที่	แผนงาน	หมวด	ประเภท	เป้าหมาย (ผลผลิตของครุภัณฑ์)	งบประมาณและที่ผ่านมา					หน่วยงาน รับผิดชอบหลัก
					2561 (บาท)	2562 (บาท)	2563 (บาท)	2564 (บาท)	2565 (บาท)	
29	บริหารงานทั่วไป	ค่าครุภัณฑ์	ครุภัณฑ์คอมพิวเตอร์	เครื่องคอมพิวเตอร์เน็ตบุ๊กสำหรับสำนักงาน มีหน่วยประมวลผลกลาง (CPU) ไม่น้อยกว่า 2 แกนหลัก (2 core) จำนวน 1 หน่วย โดยมีคุณลักษณะอย่างใดอย่างหนึ่ง หรือดีกว่า ดังนี้ 1) ในกรณีที่มีหน่วยความจำแบบ Cache Memory ขนาดไม่น้อยกว่า 2 MB ต้องมีความเร็วสัญญาณพิกาศพื้นฐานไม่น้อยกว่า 2.5 GHz และมีหน่วยประมวลผลด้านกราฟิก (Graphics Processing Unit) ไม่น้อยกว่า 6 แกน หรือ 2) ในกรณีที่มีหน่วยความจำแบบ Cache Memory ขนาดไม่น้อยกว่า 3 MB ต้องมีความเร็วสัญญาณพิกาศพื้นฐานไม่น้อยกว่า 2.4 GHz - มีหน่วยความจำหลัก (RAM) ชนิด DDR4 หรือดีกว่า ขนาดไม่น้อยกว่า 4 GB	-	21,000	-	-	-	สำนักปลัด

บัญชีครุภัณฑ์

แผนพัฒนาท้องถิ่นสี่ปี (พ.ศ. 2561 – 2564)

แบบ ผ.03

องค์การบริหารส่วนตำบลรังงาม

ที่	แผนงาน	หมวด	ประเภท	เป้าหมาย (ผลผลิตของครุภัณฑ์)	งบประมาณและที่ผ่านมา					หน่วยงาน รับผิดชอบหลัก
					2561 (บาท)	2562 (บาท)	2563 (บาท)	2564 (บาท)	2565 (บาท)	
				<ul style="list-style-type: none"> <li>- มีหน่วยจัดเก็บข้อมูล (Hard Drive) ขนาดความจุไม่น้อยกว่า 1 TB หรือชนิด Solid State Drive ขนาดความจุไม่น้อยกว่า 120 GB จำนวน 1 หน่วย</li> <li>- มีจอภาพที่รองรับความละเอียดไม่น้อยกว่า 1,366 x 768 Pixel และมีขนาดไม่น้อยกว่า 12 นิ้ว</li> <li>- มี DVD-RW หรือดีกว่า แบบติดตั้งภายใน (Internal) หรือภายนอก (External) จำนวน 1 หน่วย</li> <li>- มีช่องเชื่อมต่อแบบ (Internet) แบบ USB 2.0 หรือดีกว่า ไม่น้อยกว่า 3 ช่อง</li> <li>- มีช่องเชื่อมต่อระบบเครือข่าย (Network Interface) แบบ 10/100/1000 Base-T หรือดีกว่า จำนวนไม่น้อยกว่า 1 ช่อง</li> <li>- สามารถใช้งานได้ไม่น้อยกว่า Wi-Fi (IEEE 802.11b.g/n/ac) และ Bluetooth จำนวน...1...เครื่อง</li> </ul>			-	-	-	สำนักปลัด

**บัญชีครุภัณฑ์**  
**แผนพัฒนาท้องถิ่นสี่ปี (พ.ศ. 2561 – 2564)**

แบบ ผ.03

**องค์การบริหารส่วนตำบลวังงาม**

ที่	แผนงาน	หมวด	ประเภท	เป้าหมาย (ผลผลิตของครุภัณฑ์)	งบประมาณและที่ผ่านมา					หน่วยงาน รับผิดชอบหลัก
					2561 (บาท)	2562 (บาท)	2563 (บาท)	2564 (บาท)	2565 (บาท)	
30	สังคมสงเคราะห์	ค่าครุภัณฑ์	ครุภัณฑ์คอมพิวเตอร์	จัดซื้อเครื่องคอมพิวเตอร์สำหรับงาน ประมวลผลแบบที่ 2 จอขนาดไม่น้อยกว่า 19 นิ้ว จำนวน...1...เครื่อง คุณลักษณะพื้นฐาน - ตามเกณฑ์ราคากลางและคุณลักษณะ พื้นฐานครุภัณฑ์คอมพิวเตอร์ของกระทรวง เทคโนโลยีสารสนเทศและการสื่อสาร	-	-	30,000	-	-	สำนักปลัด
31	สังคมสงเคราะห์	ค่าครุภัณฑ์	ครุภัณฑ์สำนักงาน	จัดซื้อเก้าอี้พลาสติก จำนวน 100 ตัว	-	-	20,000	-	-	สำนักปลัด
32	บริหารงานทั่วไป	ค่าครุภัณฑ์	ครุภัณฑ์สำนักงาน	จัดซื้อเก้าอี้บุวม จำนวน 30 ตัว	-	-	25,000	-	-	สำนักปลัด
33	บริหารงานทั่วไป	ค่าครุภัณฑ์	ครุภัณฑ์สำนักงาน	จัดซื้อเครื่องอ่านบัตร Smart Card	-	-	3,000	-	-	ทุกสำนัก/กอง
34	บริหารงานคลัง	ค่าครุภัณฑ์	ครุภัณฑ์สำนักงาน	ตู้เหล็กแบบ 4 ลื่นชัก	-	-	7,900	-	-	กองคลัง
35	บริหารงานคลัง	ค่าครุภัณฑ์	ครุภัณฑ์สำนักงาน	ตู้ล็อกเกอร์ 18 ช่อง	-	-	8,000	-	-	กองคลัง

บัญชีครุภัณฑ์

แผนพัฒนาท้องถิ่นสี่ปี (พ.ศ. 2561 – 2564)

องค์การบริหารส่วนตำบลวังงาม

แบบ ผ.03

ที่	แผนงาน	หมวด	ประเภท	เป้าหมาย (ผลผลิตของครุภัณฑ์)	งบประมาณและที่ผ่านมา					หน่วยงาน รับผิดชอบหลัก
					2561 (บาท)	2562 (บาท)	2563 (บาท)	2564 (บาท)	2565 (บาท)	
36	บริหารงานคลัง	ค่าครุภัณฑ์	ครุภัณฑ์งานบ้าน งานครัว	ตู้เย็น ขนาด 7 คิวบิกฟุต ตามบัญชีราคามาตรฐานครุภัณฑ์	-	-	9,400	-	-	กองคลัง
37	บริหารงานคลัง	ค่าครุภัณฑ์	ครุภัณฑ์ คอมพิวเตอร์	จอแสดงภาพขนาดไม่น้อยกว่า 19 นิ้ว คุณลักษณะพื้นฐาน - ตามเกณฑ์ราคากลางและคุณลักษณะ พื้นฐานครุภัณฑ์คอมพิวเตอร์ของกระทรวง เทคโนโลยีสารสนเทศและการสื่อสาร	-	2,800	-	-	-	กองคลัง
38	บริหารงานคลัง	ค่าครุภัณฑ์	ครุภัณฑ์ คอมพิวเตอร์	เครื่องคอมพิวเตอร์สำหรับสำนักงาน *จอ แสดงภาพขนาดไม่น้อยกว่า 19 นิ้ว โดยมีคุณลักษณะพื้นฐาน - ตามเกณฑ์ราคากลางและคุณลักษณะ พื้นฐานครุภัณฑ์คอมพิวเตอร์ของกระทรวง เทคโนโลยีสารสนเทศและการสื่อสาร	-	-	17,000	-	-	กองคลัง
39	บริหารงานคลัง	ค่าครุภัณฑ์	ครุภัณฑ์สำนักงาน	เก้าอี้แถว 3 ที่นั่ง เอกสาร (มอก.)	-	-	8,000	-	-	กองคลัง
40	การศึกษา	ค่าครุภัณฑ์	ครุภัณฑ์งานบ้าน งานครัว	ตู้เย็น ขนาด 9 คิวบิกฟุต ตามบัญชีราคามาตรฐานครุภัณฑ์	-	-	14,700	-	-	กองการศึกษา

**บัญชีครุภัณฑ์**  
**แผนพัฒนาท้องถิ่น (พ.ศ. 2561 - 2564)**  
**องค์การบริหารส่วนตำบลรังงาม**

ที่	แผนงาน	หมวด	ประเภท	เป้าหมาย (ผลผลิตของครุภัณฑ์)	งบประมาณและที่ผ่านมา					หน่วยงาน รับผิดชอบหลัก
					2561 (บาท)	2562 (บาท)	2563 (บาท)	2564 (บาท)	2565 (บาท)	
41	บริหารงานคลัง	ค่าครุภัณฑ์	ครุภัณฑ์สำนักงาน	เครื่องสแกนเนอร์ สำหรับงานเอกสาร ระดับศูนย์บริการแบบที่ 1 โดยมีคุณลักษณะพื้นฐาน - ตามเกณฑ์ราคากลางและคุณลักษณะ พื้นฐานครุภัณฑ์คอมพิวเตอร์ของ กระทรวงเทคโนโลยีสารสนเทศและการ สื่อสาร	-	-	18,000	-	-	กองคลัง
42	บริหารงานคลัง	ค่าครุภัณฑ์	ครุภัณฑ์สำนักงาน	เครื่องปรับอากาศแบบติดผนัง ขนาด 18,000 BTU จำนวน 2 เครื่อง ตามบัญชีราคามาตรฐานครุภัณฑ์	-	42,000 (งบ อบต.)	-	-	-	กองคลัง
43	การศึกษา	ค่าครุภัณฑ์	ครุภัณฑ์การแพทย์	เครื่องชั่งน้ำหนัก แบบดิจิตอลพร้อมที่วัด ส่วนสูง ตามบัญชีราคามาตรฐานครุภัณฑ์	-	-	20,000 (งบ อบต.)	-	-	กองการศึกษา
44	การศึกษา	ค่าครุภัณฑ์	ครุภัณฑ์งานบ้าน งานครัว	ตู้ทำน้ำร้อนน้ำเย็น 2 ถัง	-	-	5,000	-	-	กองการศึกษา
45	บริหารงานคลัง	ค่าครุภัณฑ์	ครุภัณฑ์สำนักงาน	เก้าอี้สำนักงาน จำนวน 3 ตัว	-	-	4,650	-	-	กองคลัง



บัญชีครุภัณฑ์

แผนพัฒนาท้องถิ่น (พ.ศ. 2561 – 2564)

องค์การบริหารส่วนตำบลวังงาม

แบบ ผ.03

ที่	แผนงาน	หมวด	ประเภท	เป้าหมาย (ผลผลิตของครุภัณฑ์)	งบประมาณและที่ผ่านมา					หน่วยงาน รับผิดชอบหลัก
					2561 (บาท)	2562 (บาท)	2563 (บาท)	2564 (บาท)	2565 (บาท)	
46	หารศึกษา	ค่าครุภัณฑ์	ครุภัณฑ์คอมพิวเตอร์	เครื่องพิมพ์ Multifunction แบบฉีดหมึกพร้อมติดตั้ง ตัวหมึกพิมพ์ (ink Tank Printer) โดยมีคุณลักษณะพื้นฐาน - ตามเกณฑ์ราคากลางและคุณลักษณะพื้นฐาน ครุภัณฑ์คอมพิวเตอร์ของกระทรวงเทคโนโลยี สารสนเทศและการสื่อสาร	-	-	8,000	-	-	กองการศึกษา
47	บริหารงานทั่วไป	ค่าครุภัณฑ์	ครุภัณฑ์สำนักงาน	จัดซื้อโต๊ะขาว จำนวน 10 ตัว	-	-	20,000	-	-	สำนักปลัด
48	แผนงาน การเกษตร	ค่าครุภัณฑ์	ครุภัณฑ์งานบ้าน งานครัว	เครื่องตัดแต่งต้นไม้ ขนาด 22 นิ้ว	-	-	11,000	-	-	สำนักปลัด
49	อุตสาหกรรม และการโยธา	ค่าครุภัณฑ์	ครุภัณฑ์ก่อสร้าง	จัดซื้อตู้เชื่อมไฟฟ้าเครื่องเชื่อมอินเวอร์เตอร์ ขนาด 200 แอมป์	-	-	5,590	-	-	กองช่าง
50	อุตสาหกรรม และการโยธา	ค่าครุภัณฑ์	ครุภัณฑ์ก่อสร้าง	จัดซื้อสว่านไร้สายแบบมือถือ	-	-	4,800	-	-	กองช่าง
51	อุตสาหกรรม และการโยธา	ค่าครุภัณฑ์	ครุภัณฑ์ไฟฟ้าและ วิทยุ	จัดซื้อเครื่องมือวัดกระแสไฟฟ้า	-	-	3,000	-	-	กองช่าง
52	อุตสาหกรรม และการโยธา	ค่าครุภัณฑ์	ครุภัณฑ์โรงงาน	จัดซื้อเครื่องตัดเหล็กแบบมือถือ ขนาด 2.50 มิลลิเมตร	-	-	4,800	-	-	กองช่าง
<b>รวม</b>					<b>132,300</b>	<b>351,100</b>	<b>401,740</b>	<b>78,000</b>	<b>88,000</b>	

## ส่วนที่ 4 การติดตามและประเมินผล

แนวทางการพิจารณาการติดตามและประเมินผลแผนพัฒนาท้องถิ่น ตามระเบียบ กระทรวงมหาดไทย ว่าด้วยการจัดทำแผนพัฒนาขององค์กรปกครองส่วนท้องถิ่น พ.ศ. 2548 แก้ไขเพิ่มเติมถึง (ฉบับที่ 3) เป็นแบบที่กำหนดให้ คณะกรรมการติดตามและประเมินผลแผนพัฒนาท้องถิ่น ดำเนินการให้คะแนนตามเกณฑ์ที่กำหนดไว้ ซึ่งเป็นส่วนหนึ่งของการติดตามและประเมินผลแผนพัฒนา โดยดำเนินการให้แล้วเสร็จภายในหกสิบวัน นับแต่วันที่ประกาศใช้งบประมาณรายจ่าย มีรายละเอียด ดังนี้

### 4.1. การติดตามและประเมินผลยุทธศาสตร์

แนวทางการพิจารณาและประเมินผลยุทธศาสตร์เพื่อความสอดคล้องแผนพัฒนาท้องถิ่น ประกอบด้วย

- 1.1 ข้อมูลสภาพทั่วไปและข้อมูลพื้นฐานขององค์กรปกครองส่วนท้องถิ่น 20 คะแนน
- 1.2 การวิเคราะห์สถานการณ์และศักยภาพ 20 คะแนน
- 1.3 ยุทธศาสตร์ 60 คะแนน ประกอบด้วย
  - (1) ยุทธศาสตร์ขององค์กรปกครองส่วนท้องถิ่น 10 คะแนน
  - (2) ยุทธศาสตร์ขององค์กรปกครองส่วนท้องถิ่นในเขตจังหวัด 10 คะแนน
  - (3) ยุทธศาสตร์จังหวัด 10 คะแนน
  - (4) วิสัยทัศน์ 5 คะแนน
  - (5) กลยุทธ์ 5 คะแนน
  - (6) เป้าประสงค์ของแต่ละประเด็นกลยุทธ์ 5 คะแนน
  - (7) จุดยืนทางยุทธศาสตร์ 5 คะแนน
  - (8) แผนงาน 5 คะแนน
  - (9) ความเชื่อมโยงของยุทธศาสตร์ในภาพรวม 5 คะแนน

คะแนนรวม 100 คะแนน เกณฑ์ที่ควรได้เพื่อให้เกิดความสอดคล้องและขับเคลื่อนการพัฒนา

ท้องถิ่นขององค์กรปกครองส่วนท้องถิ่น ไม่ควรน้อยกว่าร้อยละ 80 (80 คะแนน)

ประเด็นการพิจารณา	คะแนน
1. ข้อมูลสภาพทั่วไปและข้อมูลพื้นฐานขององค์กรปกครองส่วนท้องถิ่น	20
2. การวิเคราะห์สถานการณ์และศักยภาพ	15
3. ยุทธศาสตร์ ประกอบด้วย	65
3.1 ยุทธศาสตร์ขององค์กรปกครองส่วนท้องถิ่น	(10)
3.2 ยุทธศาสตร์ขององค์กรปกครองส่วนท้องถิ่นในเขตจังหวัด	(10)
3.3 ยุทธศาสตร์จังหวัด	(10)
3.4 วิสัยทัศน์	(5)
3.5 กลยุทธ์	(5)
3.6 เป้าประสงค์ของแต่ละประเด็นกลยุทธ์	(5)
3.7 จุดยืนทางยุทธศาสตร์	(5)
3.8 แผนงาน	(5)
3.9 ความเชื่อมโยงของยุทธศาสตร์ในภาพรวม	(5)
<b>รวมคะแนน</b>	<b>100</b>

แนวทางเบื้องต้นในการให้คะแนนแนวทางการพิจารณาการติดตามและประเมินผลยุทธศาสตร์ เพื่อความสอดคล้องแผนพัฒนาท้องถิ่นขององค์กรปกครองส่วนท้องถิ่น

ประเด็นการพิจารณา	รายละเอียดหลักเกณฑ์	คะแนนเต็ม	คะแนนที่ได้
1. ข้อมูลสภาพทั่วไป และข้อมูลพื้นฐานขององค์กรปกครองส่วนท้องถิ่น	ควรประกอบด้วยข้อมูลดังนี้ (1) ข้อมูลเกี่ยวกับด้านกายภาพ เช่น ที่ตั้งของหมู่บ้าน /ชุมชน/ตำบล ลักษณะลักษณะภูมิประเทศ ลักษณะภูมิอากาศ ลักษณะของดิน ลักษณะของแหล่งน้ำ ลักษณะของไม้ /ป่าไม้ ฯลฯ ด้านการเมือง /การปกครอง เช่น เขตการปกครอง การเลือกตั้ง ฯลฯ	20 (3)	
	(2) ข้อมูลเกี่ยวกับด้านการเมือง /การปกครอง เช่น เขตการปกครอง การเลือกตั้ง ฯลฯ ประชากร เช่น ข้อมูลเกี่ยวกับจำนวนประชากร และช่วงอายุและจำนวนประชากร ฯลฯ	(2)	
	(3) ข้อมูลเกี่ยวกับสภาพทางสังคม เช่น การศึกษา สาธารณสุข อาชญากรรม ยาเสพติด การสังคมสงเคราะห์ ฯลฯ	(2)	
	(4) ข้อมูลเกี่ยวกับระบบบริการพื้นฐาน เช่น การคมนาคมขนส่ง การไฟฟ้า การประปา โทรศัพท์ ฯลฯ	(2)	
	(5) ข้อมูลเกี่ยวกับระบบเศรษฐกิจ เช่น การเกษตร การประมง การปศุสัตว์ การบริการ การท่องเที่ยว อุตสาหกรรม การพาณิชย์/กลุ่มอาชีพ แรงงาน ฯลฯ	(2)	
	(6) ข้อมูลเกี่ยวกับศาสนา ประเพณี วัฒนธรรม เช่น การนับถือศาสนา ประเพณีและงานประจำปี ภูมิปัญญาท้องถิ่น ภาษาถิ่น สินค้าพื้นเมือง และของที่ระลึก ฯลฯ และอื่นๆ	(2)	
	(7) ข้อมูลเกี่ยวกับทรัพยากรธรรมชาติ เช่น น้ำ ป่าไม้ ภูเขา คุณภาพของทรัพยากรธรรมชาติ ฯลฯ	(2)	
	(8) การสำรวจและจัดเก็บข้อมูลเพื่อการจัดทำแผนพัฒนาท้องถิ่นหรือการใช้ข้อมูล จปฐ.	(2)	
	(9) การประชุมประชาคมท้องถิ่น รูปแบบ วิธีการ และการดำเนินการประชุมประชาคมท้องถิ่น โดยใช้กระบวนการร่วมคิด ร่วมทำ ร่วมตัดสินใจ ร่วมตรวจสอบ ร่วมรับประโยชน์ ร่วมแก้ปัญหา ปรีกษาหารือ แลกเปลี่ยนเรียนรู้ เพื่อแก้ปัญหาสำหรับการพัฒนาท้องถิ่นตามอำนาจหน้าที่ขององค์กรปกครองส่วนท้องถิ่น	(3)	
2. การวิเคราะห์สถานการณ์และศักยภาพ	ควรประกอบด้วยข้อมูลดังนี้ (1) การวิเคราะห์ที่ครอบคลุมความเชื่อมโยง ความสอดคล้องของยุทธศาสตร์จังหวัด ยุทธศาสตร์การพัฒนาขององค์กรปกครองส่วนท้องถิ่นในเขตจังหวัด ยุทธศาสตร์ขององค์กรปกครองส่วนท้องถิ่น นโยบายของผู้บริหารท้องถิ่น รวมถึงความเชื่อมโยงแผนยุทธศาสตร์ชาติ 20 ปี แผนพัฒนาเศรษฐกิจและสังคมแห่งชาติ และ Thailand 4.0	20 (5)	

ประเด็นการพิจารณา	รายละเอียดหลักเกณฑ์	คะแนนเต็ม	คะแนนที่ได้
2. การวิเคราะห์สภาพการณ์และศักยภาพ (ต่อ)	(2) การวิเคราะห์การใช้ผังเมืองรวมหรือผังเมืองเฉพาะและการบังคับใช้ผลของการบังคับใช้ สภาพการณ์ที่เกิดขึ้นต่อการพัฒนาท้องถิ่น	(3)	
	(3) การวิเคราะห์ทางสังคม เช่น ด้านแรงงาน การศึกษา สาธารณสุข ความยากจน อาชญากรรม ปัญหายาเสพติด เทคโนโลยี จารีต ประเพณี วัฒนธรรม ภูมิปัญญาท้องถิ่น เป็นต้น	(3)	
	(4) การวิเคราะห์ทางเศรษฐกิจ ข้อมูลด้านรายได้ครัวเรือน การส่งเสริมอาชีพ กลุ่มอาชีพ กลุ่มทางสังคม การพัฒนาอาชีพและกลุ่มต่างๆ สภาพทางเศรษฐกิจและความเป็นอยู่ทั่วไป เป็นต้น	(3)	
	(5) การวิเคราะห์สิ่งแวดล้อม พื้นที่สีเขียว ธรรมชาติต่างๆ ทางภูมิศาสตร์ กระบวนการหรือสิ่งที่เกิดขึ้น การประชิดผู้ที่มีผลต่อสิ่งแวดล้อมและการพัฒนา	(3)	
	(6) ผลการวิเคราะห์ศักยภาพเพื่อประเมินสถานการณ์การพัฒนาในปัจจุบัน และโอกาสการพัฒนาในอนาคตของท้องถิ่น ด้วยเทคนิค SWOT Analysis ที่อาจส่งผลต่อการดำเนินงานได้แก่ S-Strength (จุดแข็ง) W-Weakness (จุดอ่อน) O-Opportunity (โอกาส) และT-Threat (อุปสรรค)	(3)	
3. ยุทธศาสตร์	ควรประกอบด้วยข้อมูลดังนี้	60	
3.1 ยุทธศาสตร์ขององค์กรปกครองส่วนท้องถิ่น	สอดคล้องกับสภาพสังคม เศรษฐกิจ สิ่งแวดล้อมของท้องถิ่น ประเด็นปัญหาการพัฒนาและแนวทางการพัฒนาที่สอดคล้องกับยุทธศาสตร์ขององค์กรปกครองส่วนท้องถิ่น และเชื่อมโยงหลักประชาธิรัฐ แผนยุทธศาสตร์ชาติ 20 ปี แผนพัฒนาเศรษฐกิจและสังคมแห่งชาติ และ Thailand 4.0	(10)	
3.2 ยุทธศาสตร์ขององค์กรปกครองส่วนท้องถิ่นในเขตจังหวัด	สอดคล้องและเชื่อมโยงกับสภาพสังคม เศรษฐกิจ สิ่งแวดล้อมของท้องถิ่น และยุทธศาสตร์จังหวัด และเชื่อมโยงหลักประชาธิรัฐ แผนยุทธศาสตร์ชาติ 20 ปี แผนพัฒนาเศรษฐกิจและสังคมแห่งชาติ และ Thailand 4.0	(10)	
3.3 ยุทธศาสตร์จังหวัด	สอดคล้องกับยุทธศาสตร์พัฒนากลุ่มจังหวัด ยุทธศาสตร์พัฒนาภาค แผนพัฒนาเศรษฐกิจและสังคมแห่งชาติ แผนการบริหารราชการแผ่นดิน นโยบาย /ยุทธศาสตร์ คสช . และนโยบายรัฐบาลหลักประชาธิรัฐ แผนยุทธศาสตร์ชาติ 20 ปี และ Thailand 4.0	(10)	
3.4 วิสัยทัศน์	วิสัยทัศน์ ซึ่งมีลักษณะแสดงสถานการณ์ที่องค์กรปกครองส่วนท้องถิ่นต้องการจะเป็นหรือบรรลุถึงอนาคตอย่างชัดเจน สอดคล้องกับโอกาสและศักยภาพที่เป็นลักษณะเฉพาะขององค์กรปกครองส่วนท้องถิ่น และสัมพันธ์กับโครงการพัฒนาท้องถิ่น	(5)	
3.5 กลยุทธ์	แสดงให้เห็นช่องทาง วิธีการ ภารกิจหรือสิ่งที่ต้องทำตามอำนาจหน้าที่ขององค์กรปกครองส่วนท้องถิ่นที่จะนำไปสู่การบรรลุวิสัยทัศน์ หรือแสดงให้เห็นถึงความชัดเจนในสิ่งที่จะดำเนินการให้บรรลุวิสัยทัศน์นั้น	(5)	

ประเด็นการพิจารณา	รายละเอียดหลักเกณฑ์	คะแนนเต็ม	คะแนนที่ได้
3. ยุทธศาสตร์ (ต่อ)			
3.6 เป้าประสงค์ของแต่ละประเด็นกลยุทธ์	เป้าประสงค์ของแต่ละประเด็นกลยุทธ์มีความสอดคล้องและสนับสนุนต่อกลยุทธ์ที่จะเกิดขึ้น มุ่งหมายสิ่งหนึ่งสิ่งใดที่ชัดเจน	(5)	
3.7 จุดยืนทางยุทธศาสตร์ (Positioning)	ความมุ่งมั่นอันแน่วแน่ในการวางแผนพัฒนาท้องถิ่น เพื่อให้บรรลุวิสัยทัศน์ขององค์กรปกครองส่วนท้องถิ่น ซึ่งเกิดจากศักยภาพของพื้นที่จริง ที่จะนำไปสู่ผลสำเร็จทางยุทธศาสตร์	(5)	
3.8 แผนงาน	แผนงานหรือจุดมุ่งหมายเพื่อการพัฒนาในอนาคต กำหนดจุดมุ่งหมายในเรื่องใดเรื่องหนึ่งหรือแผนงานที่เกิดจากเป้าประสงค์ตัวชี้วัด ค่าเป้าหมาย กลยุทธ์จุดยืนทางยุทธศาสตร์และยุทธศาสตร์ขององค์กรปกครองส่วนท้องถิ่นที่มีความชัดเจน นำไปสู่การจัดทำโครงการพัฒนาท้องถิ่นในแผนพัฒนาท้องถิ่นโดยระบุแผนงานและความเชื่อมโยงดังกล่าว	(5)	
3.9 ความเชื่อมโยงของยุทธศาสตร์ในภาพรวม	ความเชื่อมโยงองค์รวมที่นำไปสู่การพัฒนาท้องถิ่นที่เกิดผลผลิต / โครงการจากแผนยุทธศาสตร์ชาติ 20 ปี แผนพัฒนาเศรษฐกิจและสังคมแห่งชาติ ฉบับที่ 12 Thailand 4.0 แผนพัฒนาภาค/แผนพัฒนากลุ่มจังหวัด / แผนพัฒนาจังหวัด ยุทธศาสตร์การพัฒนาขององค์กรปกครองส่วนท้องถิ่นในเขตจังหวัดและยุทธศาสตร์ขององค์กรปกครองส่วนท้องถิ่น	(5)	
	<b>รวมคะแนน</b>	100	

#### 4.2 การติดตามและประเมินผลโครงการ

แนวทางการพิจารณาและประเมินผลโครงการเพื่อความสอดคล้องแผนพัฒนาท้องถิ่น ประกอบด้วย

- 2.1 การสรุปสถานการณ์การพัฒนา 10 คะแนน
- 2.2 การประเมินผลการนำแผนพัฒนาท้องถิ่นไปปฏิบัติในเชิงปริมาณ 10 คะแนน
- 2.3 การประเมินผลการนำแผนพัฒนาท้องถิ่นไปปฏิบัติในเชิงคุณภาพ 10 คะแนน
- 2.4 แผนงานและยุทธศาสตร์การพัฒนา 10 คะแนน
- 2.5 โครงการพัฒนา 60 คะแนน ประกอบด้วย
  - (1) ความชัดเจนของชื่อโครงการ 5 คะแนน
  - (2) กำหนดวัตถุประสงค์สอดคล้องกับโครงการ 5 คะแนน
  - (3) เป้าหมาย (ผลผลิตของโครงการ) มีความชัดเจนนำไปสู่การตั้งงบประมาณได้ถูกต้อง 5 คะแนน
  - (4) โครงการมีความสอดคล้องกับแผนยุทธศาสตร์ชาติ 20 ปี 5 คะแนน
  - (5) เป้าหมาย (ผลผลิตของโครงการ) มีความสอดคล้องกับแผนพัฒนาเศรษฐกิจและสังคมแห่งชาติฉบับที่ 12 5 คะแนน

- (6) โครงการมีความสอดคล้องกับ Thailand 4.0 5 คะแนน
- (7) โครงการสอดคล้องกับยุทธศาสตร์จังหวัด 5 คะแนน
- (8) โครงการแก้ไขปัญหาความยากจนหรือการเสริมสร้างให้ประเทศชาติมั่นคง มั่งคั่ง ยั่งยืน  
ภายใต้หลักปรัชญา 5 คะแนน
- (9) งบประมาณ มีความสอดคล้องกับเป้าหมาย (ผลผลิตของโครงการ) 5 คะแนน
- (10) มีการประมาณการราคาถูกต้องตามหลักวิธีการงบประมาณ 5 คะแนน
- (11) มีการกำหนดตัวชี้วัด(KPI) และสอดคล้องกับวัตถุประสงค์และผลที่คาดว่าจะได้รับ 5 คะแนน
- (12) ผลที่คาดว่าจะได้รับ สอดคล้องกับวัตถุประสงค์ 5 คะแนน

คะแนนรวม 100 คะแนน เกณฑ์ที่ควรได้เพื่อให้เกิดความสอดคล้องและขับเคลื่อนการพัฒนาท้องถิ่นขององค์กรปกครองส่วนท้องถิ่น ไม่ควรมีน้อยกว่าร้อยละ 80 (80 คะแนน)

**แนวทางการพิจารณาการติดตาม และประเมินผลโครงการเพื่อความสอดคล้องแผนพัฒนาท้องถิ่น ขององค์กรปกครองส่วนท้องถิ่น**

ประเด็นการพิจารณา	คะแนน
1. การสรุปสถานการณ์การพัฒนา	10
2. การประเมินผลการนำแผนพัฒนาท้องถิ่นไปปฏิบัติในเชิงปริมาณ	10
3. การประเมินผลการนำแผนพัฒนาท้องถิ่นไปปฏิบัติในเชิงคุณภาพ	10
4. แผนงานและยุทธศาสตร์การพัฒนา	10
5. โครงการพัฒนา ประกอบด้วย	60
5.1 ความชัดเจนของชื่อโครงการ	(5)
5.2 กำหนดวัตถุประสงค์สอดคล้องกับโครงการ	(5)
5.3 เป้าหมาย(ผลผลิตของโครงการมีความชัดเจนนำไปสู่การตั้งงบประมาณได้ถูกต้อง	(5)
5.4 โครงการมีความสอดคล้องกับแผนยุทธศาสตร์ชาติ 20 ปี	(5)
5.5 เป้าหมาย (ผลผลิตของโครงการ) มีความสอดคล้องกับแผนพัฒนาเศรษฐกิจและสังคมแห่งชาติ	(5)
5.6 โครงการมีความสอดคล้องกับ Thailand 4.0	(5)
5.7 โครงการสอดคล้องกับยุทธศาสตร์จังหวัด	(5)
5.8 โครงการแก้ไขปัญหาความยากจนหรือการเสริมสร้างให้ประเทศชาติมั่นคง มั่งคั่ง ยั่งยืน ภายใต้หลักปรัชญา	(5)
5.9 งบประมาณ มีความสอดคล้องกับเป้าหมาย (ผลผลิตของโครงการ)	(5)
5.10 มีการประมาณการราคาถูกต้องตามหลักวิธีการงบประมาณ	(5)
5.11 มีการกำหนดตัวชี้วัด(KPI) และสอดคล้องกับวัตถุประสงค์และผลที่คาดว่าจะได้รับ	(5)
5.12 ผลที่คาดว่าจะได้รับ สอดคล้องกับวัตถุประสงค์	(5)
<b>รวมคะแนน</b>	<b>100</b>

แนวทางเบื้องต้นในการให้คะแนนแนวทางการพิจารณาการติดตามและประเมินผลโครงการเพื่อความสอดคล้องแผนพัฒนาท้องถิ่นขององค์กรปกครองส่วนท้องถิ่น

ประเด็นการพิจารณา	รายละเอียดหลักเกณฑ์	คะแนนเต็ม	คะแนนที่ได้
1. การสรุปสถานการณ์ การพัฒนา	เป็นการวิเคราะห์กรอบการดำเนินงานยุทธศาสตร์ขององค์กรปกครองส่วนท้องถิ่น (ใช้การวิเคราะห์ SWOT Analysis/Demand (Demand Analysis)/Global Demand และ Trend ปัจจัยและสถานการณ์ การเปลี่ยนแปลงที่มีผลต่อการพัฒนา อย่างน้อยต้องประกอบด้วย การวิเคราะห์ศักยภาพด้านเศรษฐกิจ , ด้านสังคม, ด้านทรัพยากรธรรมชาติและสิ่งแวดล้อม)	10	
2. การประเมินผลการนำแผนพัฒนาท้องถิ่นไปปฏิบัติในเชิงปริมาณ	1) การควบคุมที่มีการใช้ตัวเลขต่างๆ เพื่อนำมาใช้วัดผลในเชิงปริมาณ เช่น การวัดจำนวนโครงการ กิจกรรม งานต่างๆ ก็คือผลผลิตนั่นเองว่าเป็นไปตามที่ตั้งเป้าหมายเอาไว้หรือไม่จำนวนที่ดำเนินการจริงตามที่ได้กำหนดไว้เท่าไร จำนวนที่ไม่สามารถดำเนินการได้มีจำนวนเท่าไร สามารถอธิบายได้ตามหลักประสิทธิภาพ (Efficiency) ของการพัฒนาท้องถิ่นตามอำนาจหน้าที่ที่ได้กำหนดไว้ 2) วิเคราะห์ผลกระทบ /สิ่งทีกระทบ (Impact) โครงการที่ดำเนินการในเชิงปริมาณ (Quantitative)	10	
3. การประเมินผลการนำแผนพัฒนาท้องถิ่นไปปฏิบัติในเชิงคุณภาพ	1) การประเมินประสิทธิผลของแผนพัฒนาในเชิงคุณภาพคือการนำเอาเทคนิคต่างๆ มาใช้เพื่อวัดว่าภารกิจ โครงการ กิจกรรม งานต่างๆ ที่ดำเนินการในพื้นที่นั้นๆ ตรงต่อความต้องการของประชาชนหรือไม่และเป็นไปตามอำนาจหน้าที่หรือไม่ ประชาชนพึงพอใจหรือไม่ สิ่งของ วัสดุ ครุภัณฑ์ การดำเนินการต่างๆ มีสภาพหรือลักษณะถูกต้อง คงทน ถาวร สามารถใช้ได้ตามวัตถุประสงค์หรือไม่ ซึ่งเป็นไปตามหลักประสิทธิผล (Effectiveness) ผลการปฏิบัติราชการที่บรรลุวัตถุประสงค์และเป้าหมายของแผนการปฏิบัติราชการตามที่ได้รับงบประมาณมาดำเนินการ รวมถึงสามารถเทียบเคียงกับส่วนราชการหรือหน่วยงาน 2) วิเคราะห์ผลกระทบ /สิ่งทีกระทบ (Impact) โครงการที่ดำเนินการในเชิงคุณภาพ (Qualitative)	10	
4. แผนงานและยุทธศาสตร์การพัฒนา	1) วิเคราะห์แผนงาน งาน ที่เกิดจากด้านต่างๆ มีความสอดคล้องกับยุทธศาสตร์ขององค์กรปกครอง ส่วนท้องถิ่นในมิติต่างๆ จนนำไปสู่การจัดทำโครงการพัฒนาท้องถิ่นโดยใช้ SWOT Analysis/Demand (Demand Analysis)/Global Demand/Trend หรือหลักการบูรณาการ (Integration) กับองค์กรปกครองส่วนท้องถิ่นที่มีพื้นที่ติดต่อกัน 2) วิเคราะห์แผนงาน งาน ที่เกิดจากด้านต่างๆ ที่สอดคล้องกับการแก้ไขปัญหา	10	

	ความยากจน หลักประชากร		
--	-----------------------	--	--

ประเด็นการพิจารณา	รายละเอียดหลักเกณฑ์	คะแนนเต็ม	คะแนนที่ได้
5. โครงการพัฒนา	ควรประกอบด้วยข้อมูลดังนี้ เป็นโครงการที่มี วัตถุประสงค์สนองต่อแผนยุทธศาสตร์การพัฒนาขององค์กรปกครองส่วนท้องถิ่นและดำเนินการเพื่อให้การพัฒนาบรรลุตามวิสัยทัศน์ขององค์กรปกครองส่วนท้องถิ่นที่กำหนดไว้ ชื่อโครงการมีความชัดเจน มุ่งไปเรื่องใดเรื่องหนึ่ง อ่านแล้วเข้าใจได้ว่าจะพัฒนาอะไรในอนาคต	60 (5)	
5.1 ความชัดเจนของชื่อโครงการ			
5.2 กำหนดวัตถุประสงค์สอดคล้องกับโครงการ	มีวัตถุประสงค์ชัดเจน (clear/objective) โครงการต้องกำหนดวัตถุประสงค์สอดคล้องกับความเป็นมาของโครงการ สอดคล้องกับหลักการและเหตุผล วิธีการดำเนินงานต้องสอดคล้องกับวัตถุประสงค์ มีความเป็นไปได้ชัดเจน มีลักษณะเฉพาะเจาะจง	(5)	
5.3 เป้าหมาย (ผลผลิตของโครงการ) มีความชัดเจนนำไปสู่การตั้งงบประมาณได้ถูกต้อง	สภาพที่อยากให้เกิดขึ้นในอนาคตเป็นทิศทางที่ต้องไปให้ถึงเป้าหมายต้องชัดเจน สามารถระบุจำนวนเท่าไร กลุ่มเป้าหมายคืออะไร มีผลผลิตอย่างไร กลุ่มเป้าหมาย พื้นที่ดำเนินงาน และระยะเวลาดำเนินงานอธิบายให้ชัดเจนว่าโครงการนี้จะทำที่ไหน เริ่มต้นในช่วงเวลาใดและจบลงเมื่อไร ใครคือกลุ่มเป้าหมายของโครงการ หากกลุ่มเป้าหมายมีหลายกลุ่ม ให้บอกชัดเจนไปว่าใครคือกลุ่มเป้าหมายหลัก ใครคือกลุ่มเป้าหมายรอง	(5)	
5.4 โครงการมีความสอดคล้องกับแผนยุทธศาสตร์ 20 ปี	โครงการสอดคล้องกับ (1) ความมั่นคง (2) การสร้างความสามารถในการแข่งขัน (3) การพัฒนาและเสริมสร้างศักยภาพคน (4) การสร้างโอกาสความเสมอภาคและเท่าเทียมกันทางสังคม (5) การสร้างการเติบโตบนคุณภาพชีวิตที่เป็นมิตรต่อสิ่งแวดล้อม (6) การปรับสมดุลและพัฒนาระบบการบริหารจัดการภาครัฐ เพื่อให้เกิดความมั่นคง มั่งคั่ง ยั่งยืน	(5)	
5.5 เป้าหมาย (ผลผลิตของโครงการ) มีความสอดคล้องกับแผนพัฒนาเศรษฐกิจและสังคมแห่งชาติ	โครงการมีความสอดคล้องกับแผนพัฒนาเศรษฐกิจและสังคมแห่งชาติ ฉบับที่ 12 โดย (1) ยึดหลักปรัชญาของเศรษฐกิจพอเพียง (2) ยึดคนเป็นศูนย์กลางการพัฒนา (3) ยึดวิสัยทัศน์ภายใต้ยุทธศาสตร์ชาติ 20 ปี (4) ยึดเป้าหมายอนาคตประเทศไทย 2579 (5) ยึดหลักการนำไปสู่การปฏิบัติให้เกิดผลสัมฤทธิ์อย่างจริงจังใน 5 ปีที่ต่อ ยอดไปสู่ผลสัมฤทธิ์ที่เป็นเป้าหมายระยะยาว ภายใต้แนวทางการพัฒนา (1) การยกระดับศักยภาพการแข่งขันและการหลุดพ้นกับดักรายได้ปานกลางสู่รายได้สูง (2) การพัฒนาศักยภาพคนตามช่วงวัยและการปฏิรูประบบเพื่อสร้างสังคมสูงวัยอย่างมีคุณภาพ (3) การลดความเหลื่อมล้ำทางสังคม (4) การรองรับการเชื่อมโยงภูมิภาคและความเป็นเมือง (5) การสร้างความเจริญเติบโตทางเศรษฐกิจและสังคมอย่างเป็นมิตรกับสิ่งแวดล้อม (6) การบริหารราชการแผ่นดินที่มีประสิทธิภาพ	(5)	



ประเด็นการพิจารณา	รายละเอียดหลักเกณฑ์	คะแนนเต็ม	คะแนนที่ได้
<p>5. โครงการพัฒนา</p> <p>5.6 โครงการมีความสอดคล้องกับ Thailand 4.0</p>	<p>โครงการมีลักษณะหรือสอดคล้องกับการปรับเปลี่ยนโครงสร้างเศรษฐกิจ ไปสู่ Value-Based Economy หรือเศรษฐกิจที่ขับเคลื่อนด้วยนวัตกรรมทำน้อย ได้มากเช่น (1) เปลี่ยนจากการผลิตสินค้าโภคภัณฑ์ ไปสู่สินค้าเชิงนวัตกรรม (2) เปลี่ยนจากการขับเคลื่อนประเทศด้วยภาคอุตสาหกรรม ไปสู่การขับเคลื่อนด้วยเทคโนโลยี ความคิดสร้างสรรค์ และนวัตกรรม (3) เปลี่ยนจากการเน้นภาคการผลิตสินค้า ไปสู่การเน้นภาคบริการมากขึ้น รวมถึงโครงการที่เติมเต็มด้วยวิทยาการ ความคิดสร้างสรรค์ นวัตกรรม วิทยาศาสตร์ เทคโนโลยี และการวิจัยและพัฒนาแล้วดี อยุ่อดความได้เปรียบเชิงเปรียบเทียบ เช่น ด้านเกษตร เทคโนโลยีชีวภาพ สาธารณสุข วัฒนธรรม ฯลฯ</p>	(5)	
<p>5.7 โครงการสอดคล้องกับ ยุทธศาสตร์จังหวัด</p>	<p>โครงการพัฒนาท้องถิ่นมีความสอดคล้องกับห้วงระยะเวลาของแผนพัฒนาจังหวัดที่ได้กำหนดขึ้น เพื่อขับเคลื่อนการพัฒนาท้องถิ่นเสมือนหนึ่งการขับเคลื่อนการพัฒนาจังหวัด ซึ่งไม่ สามารถแยกส่วนใดส่วนหนึ่งออกจากกันได้ นอกจากนี้โครงการพัฒนาท้องถิ่นต้องเป็นโครงการเชื่อมต่อหรือเดินทางไปด้วยกันกับยุทธศาสตร์จังหวัดที่กำหนดขึ้นที่เป็นปัจจุบัน</p>	(5)	
<p>5.8 โครงการแก้ไข ปัญหาความยากจน หรือการเสริมสร้างให้ ประเทศชาติมั่นคง มั่งคั่ง ยั่งยืน ภายใต้หลัก</p>	<p>เป็นโครงการที่ดำเนินการภายใต้พื้นฐานความพอเพียงที่ประชาชน ดำเนินการเองหรือร่วมดำเนินการ เป็นโครงการต่อยอดและขยายได้ เป็นโครงการที่ประชาชนต้องการเพื่อให้เกิดความยั่งยืน ซึ่งมีลักษณะที่จะให้ท้องถิ่นมีความมั่นคง มั่งคั่ง ยั่งยืน เป็นท้องถิ่นที่พัฒนาแล้ว ด้วยการพัฒนามาตามปรัชญาของเศรษฐกิจพอเพียง</p>	(5)	
<p>5.9 งบประมาณ มีความสอดคล้องกับ เป้าหมาย (ผลผลิต ของโครงการ)</p>	<p>งบประมาณโครงการพัฒนาจะต้องคำนึงถึงหลักสำคัญ 5 ประการในการจัดทำโครงการได้แก่(1) ความประหยัด(Economy) (2) ความมีประสิทธิภาพ (Efficiency) (3) ความมีประสิทธิภาพ(Effectiveness) (4) ความเหลื่อมล้ำในการพัฒนาท้องถิ่น นำไปสู่ความยุติธรรม (Equity) (5) ความโปร่งใส (Transparency)</p>	(5)	
<p>5.10 มีการประมาณ การราคาถูกต้องตาม หลักวิธีการงบประมาณ</p>	<p>การประมาณการราคาเพื่อ การพัฒนาต้องให้สอดคล้องกับโครงการ ถูกต้องตามหลักวิชาการทางช่าง หลักของราคากลาง ราคากลางท้องถิ่น มีความโปร่งใสในการกำหนดราคาและตรวจสอบได้ในเชิงประจักษ์</p>	(5)	
<p>5.11 มีการกำหนด ตัวชี้วัด (KPI) และ สอดคล้องกับ วัตถุประสงค์ และผลที่คาดว่าจะ</p>	<p>มีการกำหนดดัชนีชี้วัดผลงาน (Key Performance Indicator : KPI) ที่ สามารถวัดได้ (measurable) ใช้บอกประสิทธิผล (effectiveness) ใช้บอก ประสิทธิภาพ (efficiency) ได้ เช่น การกำหนดความพึงพอใจ การกำหนด ร้อยละ การกำหนดอันเกิดจากผลของวัตถุประสงค์ที่เกิดขึ้นสิ่งที่ได้รับ (การคาดการณ์ คาดว่าจะได้รับ)</p>	(5)	

ได้รับ			
--------	--	--	--

ประเด็นการพิจารณา	รายละเอียดหลักเกณฑ์	คะแนนเต็ม	คะแนนที่ได้
5.12 ผลที่คาดว่าจะได้รับ สอดคล้องกับวัตถุประสงค์	ผลที่ได้รับเป็นสิ่งที่เกิดขึ้นได้จริงจากการดำเนินการตามโครงการพัฒนา ซึ่งสอดคล้องกับวัตถุประสงค์ที่ตั้งไว้ การได้ผลหรือผลที่เกิดขึ้นจะต้องเท่ากับวัตถุประสงค์หรือมากกว่าวัตถุประสงค์ ระบุซึ่งการเขียนวัตถุประสงค์ควรคำนึงถึง (1) มีความเป็นไปได้และมีความเฉพาะเจาะจง ในการดำเนินงานตามโครงการ (2) วัดและประเมินผลระดับของความสำเร็จได้ (3) ระบุสิ่งที่ต้องการดำเนินงานอย่างชัดเจนและเฉพาะเจาะจงมากที่สุด และสามารถปฏิบัติได้ (4) เป็นเหตุเป็นผล สอดคล้องกับความเป็นจริง (5) ส่งผลต่อการบ่งบอกเวลาได้	(5)	
<b>รวมคะแนน</b>	100		<b>คะแนนที่ได้</b>

### 4.3 สรุปผลการพัฒนาท้องถิ่น

#### 4.1 การวัดผลในเชิงปริมาณและเชิงคุณภาพ

ตามที่องค์การบริหารส่วนตำบลได้ดำเนินการจัดทำแผนพัฒนาขึ้นมาเพื่อใช้เป็นเครื่องมือในการพัฒนาท้องถิ่น ให้บรรลุเป้าหมายที่วางไว้ เกิดประสิทธิภาพประสิทธิผลสูงสุดในการแก้ไขปัญหาให้กับประชาชนในการจัดทำ แผนพัฒนาท้องถิ่นนั้นจะต้องมีการติดตามและประเมินแผนพัฒนา ตามระเบียบกระทรวงมหาดไทย ว่าด้วยการจัดทำแผนพัฒนาขององค์กรปกครองส่วนท้องถิ่น พ.ศ. 2548 แก้ไขเพิ่มเติมถึง (ฉบับที่ 3) พ.ศ. 2561 ข้อ 29 โดยคณะกรรมการติดตามและประเมินแผนพัฒนาเป็นผู้ดำเนินการติดตามและประเมินผลแผนพัฒนา ซึ่ง คณะกรรมการจะต้องดำเนินการกำหนดแนวทาง วิธีการในการติดตามและประเมินผลแผนพัฒนา ดำเนินการติดตามและประเมินผลแผนพัฒนา รายงานผลและเสนอความเห็น ซึ่งได้จากการติดตามและ ประเมินผลแผนพัฒนาต่อผู้บริหารท้องถิ่น เพื่อให้ผู้บริหารท้องถิ่นเสนอต่อสภาท้องถิ่น และคณะกรรมการ พัฒนาท้องถิ่น พร้อมทั้งประกาศผลการติดตามและประเมินผลแผนพัฒนาท้องถิ่นให้ประชาชนในท้องถิ่นทราบ ในที่เปิดเผยภายในสิบห้าวันนับแต่วันรายงานผลและเสนอความเห็นดังกล่าว และต้องปิดประกาศไว้เป็นระยะเวลาไม่น้อยกว่าสามสิบวันโดยอย่างน้อยปีละสองครั้งภายในเดือนเมษายนและภายในเดือนตุลาคมของทุกปี

#### โดยเครื่องมือที่ใช้ในการติดตามและประเมินผลในเชิงปริมาณ มีดังนี้

แบบที่ 1 การกำกับการจัดทำแผนยุทธศาสตร์ขององค์กรปกครองส่วนท้องถิ่น

แบบที่ 2 แบบติดตามผลการดำเนินงานขององค์กรปกครองส่วนท้องถิ่น

แบบที่ 3/1 แบบประเมินผลการดำเนินงานตามแผนยุทธศาสตร์

แบบประเมินคุณภาพของแผนพัฒนา ดังแบบฟอร์มต่อไปนี้

**แบบที่ 1 เป็นแบบประเมินตนเองในการจัดทำแผนพัฒนาท้องถิ่นขององค์กรปกครองส่วนท้องถิ่น**

**คำชี้แจง :** แบบที่ 1 เป็นแบบประเมินตนเองในการจัดทำแผนพัฒนาท้องถิ่นขององค์กรปกครองส่วนท้องถิ่น โดยจะทำการประเมินและรายงานทุกๆ ครั้ง หลังจากที้องค์กรปกครองส่วนท้องถิ่นได้ประกาศใช้แผนพัฒนาท้องถิ่นแล้ว  
ชื่อองค์กรปกครองส่วนท้องถิ่น องค์การบริหารส่วนตำบลวังสาม อำเภอเนินสง่า จังหวัดชัยภูมิ

ประเด็นการประเมิน	มีการ ดำเนินงาน	ไม่มี การดำเนินงาน
<b>ส่วนที่ 1 คณะกรรมการพัฒนาท้องถิ่น</b>		
1. มีการจัดตั้งคณะกรรมการพัฒนาท้องถิ่นเพื่อจัดทำแผนพัฒนาท้องถิ่น		
2. มีการจัดประชุมคณะกรรมการพัฒนาท้องถิ่นเพื่อจัดทำแผนพัฒนาท้องถิ่น		
3. มีการจัดประชุมอย่างต่อเนื่องสม่ำเสมอ		
4. มีการจัดตั้งคณะกรรมการสนับสนุนการจัดทำแผนพัฒนาท้องถิ่น		
5. มีการจัดประชุมคณะกรรมการสนับสนุนการจัดทำแผนพัฒนาท้องถิ่น		
6. มีคณะกรรมการพัฒนาท้องถิ่นและประชาคมท้องถิ่นพิจารณาร่างแผนพัฒนาท้องถิ่น		
<b>ส่วนที่ 2 การจัดทำแผนการพัฒนาท้องถิ่น</b>		
7. มีการรวบรวมข้อมูลและปัญหาสำคัญของท้องถิ่นมาจัดทำฐานข้อมูล		
8. มีการเปิดโอกาสให้ประชาชนเข้ามามีส่วนร่วมในการจัดทำแผน		
9. มีการวิเคราะห์ศักยภาพของท้องถิ่น (SWOT) เพื่อประเมินสถานการณ์การพัฒนาท้องถิ่น		
10. มีการกำหนดวิสัยทัศน์และภารกิจหลักการพัฒนาท้องถิ่นที่สอดคล้องกับศักยภาพของท้องถิ่น		
11. มีการกำหนดวิสัยทัศน์และภารกิจหลักการพัฒนาท้องถิ่นที่สอดคล้องกับยุทธศาสตร์จังหวัด		
12. มีการกำหนดจุดมุ่งหมายเพื่อการพัฒนาที่ยั่งยืน		
13. มีการกำหนดเป้าหมายการพัฒนาท้องถิ่น		
14. มีการกำหนดยุทธศาสตร์การพัฒนาและกลยุทธ์การพัฒนา		
15. มีการกำหนดยุทธศาสตร์ที่สอดคล้องกับยุทธศาสตร์ของจังหวัด		
16. มีการอนุมัติและประกาศใช้แผนพัฒนาท้องถิ่น		
17. มีการจัดทำบัญชีกลุ่มโครงการในแผนพัฒนาท้องถิ่น		
18. มีการกำหนดรูปแบบการติดตามประเมินผลแผนพัฒนาท้องถิ่น		
19. มีการทบทวนแผนพัฒนาท้องถิ่นหรือไม่		

**การวัด และการนำเสนอผล**

- ความถี่ในการวัด : หลังจากองค์กรปกครองส่วนท้องถิ่นจัดทำแผนพัฒนาท้องถิ่นเสร็จ และประกาศใช้อย่างเป็นทางการ



รวม													
-----	--	--	--	--	--	--	--	--	--	--	--	--	--

**เกณฑ์ในการพิจารณา :** พิจารณาว่าองค์กรปกครองส่วนท้องถิ่นมีโครงการและงบประมาณที่สอดคล้อง กับ ยุทธศาสตร์ของจังหวัด มากน้อยเพียงใด ถ้ามีโครงการที่สอดคล้องกับยุทธศาสตร์จังหวัดมาก ก็แสดงให้เห็นว่า แผนยุทธศาสตร์ นั้นเป็นแผนยุทธศาสตร์ที่ดี

5. ผลการดำเนินงานตามแผนพัฒนาปี .....

ยุทธศาสตร์	จำนวนโครงการที่เสร็จ		จำนวนโครงการที่อยู่ระหว่างการดำเนินการ		จำนวนโครงการที่ยังไม่ได้ดำเนินการ		จำนวนโครงการที่มีการยกเลิก		จำนวนโครงการที่มีการเพิ่มเติม		จำนวนโครงการทั้งหมด	
	จำนวน	ร้อยละ	จำนวน	ร้อยละ	จำนวน	ร้อยละ	จำนวน	ร้อยละ	จำนวน	ร้อยละ	จำนวน	ร้อยละ
1.	xx	xx	xx	xx	xx	xx	xx	xx	xx	xx	xx	xx
2.												
3.												
ฯลฯ....												
<b>รวม</b>												

**เกณฑ์ในการพิจารณา :** 1. ทำการเปรียบเทียบกับข้อมูลในแบบรายงาน ในไตรมาสก่อนหน้าว่ามีโครงการ ที่เสร็จเพิ่มขึ้นมากน้อยเพียงใด เพื่อแสดงให้เห็นถึงความก้าวหน้าในการดำเนินโครงการตามแผนฯ

2. หากมีร้อยละของโครงการที่ดำเนินงานเสร็จแล้วมากเท่าใด ก็จะแสดงให้เห็น ว่าองค์กรปกครองส่วนท้องถิ่นมีประสิทธิภาพในการดำเนินงาน

6. การเบิกจ่ายงบประมาณ.....

ยุทธศาสตร์	งบบุคลากร		เงินสะสม		รวม	
	จำนวนเงิน	ร้อยละ	จำนวนเงิน	ร้อยละ	จำนวนเงิน	ร้อยละ
1	xxx	xx	xxx	xx	xxx	xx
2.						
3.						
4.						
<b>รวม</b>						

**เกณฑ์ในการพิจารณา :** นำเข้าข้อมูลที่ได้มาเปรียบเทียบกับงบประมาณที่ได้ระบุไว้ในแผน เพื่อเป็นข้อมูลที่แสดงให้เห็นถึงสถานการณ์ทางการเงินขององค์กรปกครองส่วนท้องถิ่นในการดำเนินงานตามแผนนั้น

ส่วนที่ 3 ผลการดำเนินงานตามโครงการที่ได้รับเงินอุดหนุนเฉพาะกิจ

7. โครงการที่ได้รับเงินอุดหนุนเฉพาะกิจประจำปี .....

โครงการ	ผลการดำเนินงาน			งบประมาณ	
	ดำเนินการ เสร็จแล้ว	อยู่ในระหว่าง ดำเนินการ	ยังไม่ได้ ดำเนินการ	งบประมาณที่ ได้รับ	งบประมาณที่ เบิกจ่ายไป
1.	xxx	xxx	xx	xx	xx
2.					
ฯลฯ....					
รวม					-

เกณฑ์ในการพิจารณา : พิจารณาว่าสถานการณ์ในการดำเนินงานของโครงการที่ได้รับเงินอุดหนุนเฉพาะกิจนั้น  
เป็นอย่างไร

ส่วนที่ 4 ปัญหาและอุปสรรคในการปฏิบัติงาน

.....  
.....

**แบบที่ 3/1 แบบประเมินผลการดำเนินงานตามแผนยุทธศาสตร์**

คำชี้แจง : แบบที่ 3/1 เป็นแบบ

ประเมินตนเอง โดยวัตถุประสงค์เพื่อใช้ประเมินผลการดำเนินงานขององค์การบริหารส่วนตำบลวังงาม ตามยุทธศาสตร์ที่กำหนดไว้ และมีกำหนดระยะเวลาในการรายงานปีละ 1 ครั้ง หลังจากสิ้นปีงบประมาณ

**ส่วนที่ 1 ข้อมูลทั่วไป**

1. ชื่อองค์กรปกครองส่วนท้องถิ่น .....
2. วัน/เดือน/ปีที่รายงาน .....

**ส่วนที่ 2 ยุทธศาสตร์ และโครงการตามแผนพัฒนาปี .....**

1. ยุทธศาสตร์และจำนวนโครงการที่ปรากฏอยู่ในแผน และจำนวนโครงการที่ได้ปฏิบัติ

ยุทธศาสตร์	จำนวนโครงการ	
	จำนวนโครงการที่ปรากฏอยู่ในแผน	จำนวนโครงการที่ได้ปฏิบัติ
1.	xxx	xxx
2.	xxx	xxx
ฯลฯ.....	xxx	xxx
<b>รวม</b>	<b>xxxx</b>	<b>xxxx</b>

**เกณฑ์ในการพิจารณา :** หากจำนวนโครงการที่กำหนดไว้ในแผนกับโครงการที่ปฏิบัติจริงมีความสอดคล้องกัน แสดงว่า องค์กรปกครองส่วนท้องถิ่นสามารถดำเนินงานได้ตามแผนฯ ที่กำหนด และหากมีโครงการที่ปฏิบัติจริงน้อยกว่าที่กำหนดไว้ใน แผนฯ แสดงว่า องค์กรปกครองส่วนท้องถิ่นยังไม่สามารถดำเนินงานได้ตามแผนฯที่กำหนด

**ส่วนที่ 3 ผลการดำเนินงาน**

4. ความพึงพอใจต่อผลการดำเนินงานขององค์กรปกครองส่วนท้องถิ่นในภาพรวม

ประเด็น	พอใจมาก	พอใจ	ไม่พอใจ
1) มีการเปิดโอกาสให้ประชาชนมีส่วนร่วมในโครงการ /กิจกรรม	xxx		
2) มีการประชาสัมพันธ์ให้ประชาชนรับรู้ข้อมูลของโครงการ /กิจกรรม	xxx		
3) มีการเปิดโอกาสให้ประชาชนแสดงความคิดเห็นในโครงการ /กิจกรรม	xxx		

4) มีการรายงานผลการดำเนินงานของโครงการ /กิจกรรมให้ประชาชนทราบ	xxx		
5) มีความโปร่งใสในการดำเนินโครงการ /กิจกรรม	xxx		
6) การดำเนินงานเป็นไปตามระยะเวลาที่กำหนด	xxx		
7) ผลการดำเนินโครงการ /กิจกรรมนำไปสู่การแก้ไขปัญหาของประชาชนในท้องถิ่น	xxx		
8) ประโยชน์ที่ประชาชนได้รับจากการดำเนินโครงการ /กิจกรรม	xxx		
<b>ภาพรวม</b>	<b>xxxx</b>		

**เกณฑ์ในการพิจารณา :** หากสัดส่วนของประชาชนที่พอใจและพอใจมากมีมากกว่าร้อยละ 50 แสดงว่าองค์กรปกครองส่วนท้องถิ่นสามารถดำเนินงานได้บรรลุตามเป้าหมายที่กำหนด แต่ถ้ามีร้อยละของประชาชนที่พอใจปานกลาง และพอใจมาน้อยกว่าร้อยละ 50 แสดงว่าองค์กรปกครองส่วนท้องถิ่นไม่สามารถดำเนินงานได้บรรลุตามเป้าหมายที่กำหนด

### 5. ผลการดำเนินงานในแต่ละยุทธศาสตร์

ยุทธศาสตร์ที่ 1 ..... (ตามยุทธศาสตร์การพัฒนาในแต่ละด้านที่กำหนดไว้)

#### 1) ความพึงพอใจของผู้เกี่ยวข้อง

ประเด็น	คะแนน (10 คะแนน)
1) มีการเปิดโอกาสให้ประชาชนมีส่วนร่วมในโครงการ /กิจกรรม	xxx
2) มีการประชาสัมพันธ์ให้ประชาชนรับรู้ข้อมูลของโครงการ /กิจกรรม	xxx
3) มีการเปิดโอกาสให้ประชาชนแสดงความคิดเห็นในโครงการ /กิจกรรม	xxx
4) มีการรายงานผลการดำเนินงานของโครงการ /กิจกรรมให้ประชาชนทราบ	xxx
5) มีความโปร่งใสในการดำเนินโครงการ /กิจกรรม	xxx
6) การดำเนินงานเป็นไปตามระยะเวลาที่กำหนด	xxx
7) ผลการดำเนินโครงการ /กิจกรรมนำไปสู่การแก้ไขปัญหาของประชาชนในท้องถิ่น	xxx
8) ประโยชน์ที่ประชาชนได้รับจากการดำเนินโครงการ /กิจกรรม	xxx
<b>ภาพรวม</b>	<b>xxxxx</b>

**เกณฑ์ในการพิจารณา :** หากค่าคะแนนเฉลี่ยความพึงพอใจเท่ากับ 0 หรือใกล้ 0 แสดงว่าผลการดำเนินงาน ตามแผนยุทธศาสตร์ของ อบท. ไม่ประสบความสำเร็จ หากค่าคะแนนความพึงพอใจเท่ากับ 5 แสดงว่าผลการดำเนินงานในยุทธศาสตร์นั้นๆ ประสบความสำเร็จปานกลาง และหากค่าคะแนนเท่ากับ 10 หรือใกล้เคียง 10 แสดงว่าผลดำเนินงานตามแผนยุทธศาสตร์ของ อบท. ในยุทธศาสตร์นั้นๆ ประสบผลสำเร็จมากที่สุด

ตัวชี้วัดที่เลือก	หน่วย	ผลการดำเนินงาน		
		ก่อนดำเนินการ (จำนวน)	หลังดำเนินการ (จำนวน)	เพิ่ม/ลด
1. จำนวนถนนที่ก่อสร้าง.....(ตัวอย่าง)	เส้น			
2. ประชาชนสัญจรสะดวก รวดเร็วขึ้น.....(ตัวอย่าง)	ร้อยละ			
3. ฯลฯ.....				

#### 2) การเปลี่ยนแปลงของชุมชนตามตัวชี้วัดที่เลือก



**เกณฑ์ในการพิจารณา :** เปรียบเทียบกับข้อมูลในปีก่อนหน้านี้ โดย

(1) กรณี อปท.เลือกตัวชี้วัดที่เมื่อหน่วยที่วัดเพิ่ม แสดงว่าชุมชนมีการเปลี่ยนแปลงไปในทางที่ดี เช่น รายได้ครัวเรือนที่มีไฟฟ้าใช้ เกณฑ์ในการพิจารณา จะพิจารณาว่า หลังดำเนินการตามแผนฯ นั้นๆ แล้ว หน่วยที่ทำการวัดเพิ่มขึ้นหรือไม่ ถ้าเพิ่มแสดงว่า อปท. สามารถดำเนินงานได้ตามแผนที่กำหนด แต่หากว่าหน่วยวัดเท่าเดิม หรือลดลง แสดงว่า อปท. ไม่สามารถดำเนินงานได้ตามแผน

(2) กรณี อปท.เลือกตัวชี้วัดที่เมื่อหน่วยที่วัดลดลง แสดงว่าชุมชนมีการเปลี่ยนแปลง ไปในทางที่ดี เช่น จำนวน อุบัติเหตุ จำนวนอาชญากรรม เกณฑ์ในการพิจารณา จะพิจารณาว่า หลังดำเนินการตามแผนฯ นั้นๆ แล้วหน่วยที่ทำการวัดลดลงหรือไม่ ถ้าลดแสดงว่า อปท. สามารถดำเนินงานได้ตามแผนที่กำหนด แต่หากว่าหน่วยวัดเท่าเดิม หรือเพิ่มขึ้น แสดงว่า อปท. ไม่สามารถดำเนินงานได้ตามแผน

**แบบ 3/2 แบบประเมินความพึงพอใจต่อผลการดำเนินงานขององค์การบริหารส่วนตำบลวังงามในภาพรวม**

**คำชี้แจง :** แบบที่ 3/2 เป็นแบบสำรวจความพึงพอใจของประชาชน ต่อการดำเนินงานขององค์การบริหารส่วนตำบลวังงามในภาพรวม และมีการกำหนดระยะเวลาในการรายงานปีละ 1 ครั้ง หลังจากสิ้นปีงบประมาณ

**ส่วนที่ 1 ข้อมูลทั่วไป**

1. เพศ                    ( ) ชาย .... คน                    ( ) หญิง ..... คน
2. อายุ                    ( ) ต่ำกว่า 20 ปี .....คน    ( ) 20 - 30 ปี .....คน    ( ) 31-40 ปี....คน  
                                  ( ) 41 - 50 ปี .....คน    ( ) 51 - 60 ปี .....คน    ( ) มากกว่า 60 ปี
3. การศึกษา            ( ) ประถมศึกษา.....คน    ( ) มัธยมศึกษาหรือเทียบเท่า..... คน  
                                  ( ) อนุปริญญาหรือเทียบเท่า.....คน  
                                  ( ) ปริญญาตรี.....คน            ( ) สูงกว่าปริญญาตรี.....คน    ( ) อื่นๆ.....คน
4. อาชีพหลัก            ( ) รัฐบาล.....คน            ( ) เอกชน/รัฐวิสาหกิจ.....คน    ( ) รับจ้าง..... คน  
                                  ( ) ค้าขายธุรกิจส่วนตัว.....คน    ( ) นักเรียน/นักศึกษา.....คน    ( ) เกษตรกร....คน  
                                  ( ) อื่นๆ (ระบุ) .....คน

**ส่วนที่ 2 ความพึงพอใจต่อผลการดำเนินงานขององค์การบริหารส่วนตำบลวังงาม**

5. ท่านมีความพึงพอใจต่อผลการดำเนินงานขององค์การบริหารส่วนตำบลวังงามในภาพรวมมากน้อยเพียงใด

ประเด็น	พอใจมาก (คน)	พอใจ (คน)	ไม่พอใจ (คน)
1) มีการเปิดโอกาสให้ประชาชนมีส่วนร่วมในโครงการ/กิจกรรม	xxx		
2) มีการประชาสัมพันธ์ให้ประชาชนรับรู้ข้อมูลของโครงการ/กิจกรรม	xxx		
3) มีการเปิดโอกาสให้ประชาชนแสดงความคิดเห็นในโครงการ /กิจกรรม	xxx		
4) มีการรายงานผลการดำเนินงานของโครงการ /กิจกรรมให้ประชาชนทราบ	xxx		
5) มีความโปร่งใสในการดำเนินโครงการ /กิจกรรม	xxx		
6) การดำเนินงานเป็นไปตามระยะเวลาที่กำหนด	xxx		
7) ผลการดำเนินโครงการ /กิจกรรมนำไปสู่การแก้ไขปัญหาของประชาชนในท้องถิ่น	xxx		
8) การแก้ไขปัญหาและการตอบสนองความต้องการของประชาชน	xxx		
9) ประโยชน์ที่ประชาชนได้รับจากการดำเนินโครงการ /กิจกรรม	xxx		



#### 4.4 ข้อเสนอแนะในการจัดทำแผนพัฒนาท้องถิ่นในอนาคต

##### 4.4.1 ผลกระทบนำไปสู่ออนาคต

- (1) เกิดการพัฒนาพัฒนาที่ล่าช้า เพราะการดำเนินงานต่างๆ ขององค์กรปกครองส่วนท้องถิ่นต้องผ่าน กระบวนการหลายขั้นตอน สลับซับซ้อน
- (2) ประชาชนอาจเกิดความเบื่อหน่ายกับกระบวนการจัดทำแผนที่มีความยุ่งยากมากขึ้น
- (3) ปัญหาอาจไม่ได้รับการแก้ไขอย่างตรงจุดเพราะข้อจำกัดของระเบียบกฎหมายที่ทำให้ยากและบางเรื่องอาจทำไม่ได้

#### 4.2 ข้อสังเกต ข้อเสนอแนะ ผลจากการพัฒนา

- (1) การจัดทำแผนพัฒนาท้องถิ่นควรให้ความสำคัญในทุกยุทธศาสตร์การพัฒนา ไม่ควรให้ ความสำคัญด้านใดด้านหนึ่ง
- (2) การจัดทำแผนพัฒนาท้องถิ่นควรพิจารณางบประมาณและคำนึงถึงสถานะการคลังในการ พิจารณาโครงการ/กิจกรรม ที่จะบรรจุในแผนพัฒนาถิ่น
- (3) ควรเร่งรัดให้มีการดำเนินโครงการ/กิจกรรม ที่ตั้งในข้อบัญญัติงบประมาณรายจ่ายให้สามารถ ดำเนินการได้ใน ปีงบประมาณนั้น
- (4) องค์การบริหารส่วนตำบลนางตะเคียนควรพิจารณาตั้งงบประมาณให้เพียงพอและเหมาะสมกับภารกิจแต่ละด้าน ที่จะต้อง ดำเนินการ ซึ่งจะช่วยลดปัญหาในการโอนเพิ่ม โอนลด โอนตั้งจ่ายรายการใหม่

